盛京時報
晚刊
七月三十日發行
發行者 康德新聞社 新京特別市中央通四三
發行所 康德新聞社奉天支社 奉天市大和區開田町九號
定價 每份六分 國內每月一元五角 國外每月一元七角

頓河東岸南岸硝煙蔽天
德軍勝利指日可期
斯達林格勒已入德重砲射程內

【莫斯科三十日電】蘇聯情報局於二十九日深更之戰況發表稱、在史達林格勒北西百二十公里頓河南岸之要衝克雷加亞、二十九日以來開始新戰鬪、刻正展開激戰中、

【里斯本二十九日電】路透通信莫斯科電稱、二十八日早於紫耶莫利約斯加亞對岸之頓河東岸地區德蘇兩軍之間、展開一大戰車戰云、

【里斯本二十九日電】蘇聯共產黨機關報普勞達報、報道德軍於二十九日、對斯達林格勒、一開齊始攻擊、又據達到當地之其他情報稱、斯達林格勒市、已置於德軍之重砲射擊圈內、謂該市目下正受德軍之猛砲擊中云、

德機爆炸齊和列克

【里斯本二十九日電】據德國當局管理下之巴黎報道稱、德空於二十九日、爆炸羅斯多佛、諾佛羅索斯克鐵道上之要衝齊和列克（羅斯多佛南方百六十公里）云、根據地爆擊、起大火、

△英空中戰

一、對二十八日夜空襲漢堡市之英機、德軍以夜間攻擊機、高射砲隊活躍、擊墜機四十五架、

各戰線卓收戰績
德軍司令部發表戰況

【柏林二十九日電】德軍司令部發表

△東部戰線

一、進至頓河下流南部之德軍、於空軍掩護下、擊破赤軍、力將馬奴伊吹雅地區突破矣、

一、加拉齊西北部地區、亦將數處赤軍擊退、

△北非戰線

一、德空軍於二十八日拂曉、對蘇彝士運河地帶爆擊、燃料庫、船團等遭彈命中、

一、德意空軍對亞力山大方飛行場及馬爾達島之飛行場爆擊、

德發表戰況

【里斯本二十八日電】德軍司令部發表、

一、於羅斯多佛地區渡頓河之德軍部隊由頓河東岸渡河點攻進南方、續行追擊赤軍中、

一、羅斯多佛東部渡過頓河之步兵戰車部隊、抵羅斯多佛東方四十公里之馬奴伊芝斯加亞、擊破赤軍更加進擊中、

一、於大灣曲部加拉齊北方激戰展開中、在該市南方德軍並羅軸同盟軍渡過頓河向下流進擊中、

一、於埃及戰線之英軍以強力之步兵並戰車部隊攻擊阿拉敏之德意軍陣地、德軍對此與以甚大之損害、已告擊退、此戰鬪德意軍捕虜英兵一千、破壞英戰車六千台

一、德空軍以強力編隊於二

日本空軍急襲桂林

【廣東三十日電】據重慶來電稱、日本航空部隊、二十九日上午亙兩次急襲爲在華美國空軍根據地之桂林（廣西省）、與敵機展開空中戰、對飛行場軍需施設等、投下巨彈云、

衝過頓河腹背夾攻
鐵道被遮斷軍港陷孤立

【里斯本二十九日電】德蘇戰局之重點、愈益集中斯達林格勒地區及高加索一帶、茲綜合諸情報誌之如下

一、赤軍將斯達林格勒正面防衛陣地之主力移於該市西方七十公里頓河東岸加拉齊地區、勢如怒濤、狙止進擊之德軍、而於加拉齊南方渡過頓河之德軍大部隊擊碎赤軍隨處抵抗之力、愈益進攻、而於斯達林格勒同時他部隊擬包圍加拉齊地區之赤軍、加拉齊赤軍防衛陣一旦崩壞、則斯達林格勒之防衛、速無可能性、

一、紫耶莫爾斯加亞地區以數日間展開大戰車戰使大部隊、攻進頓河東岸、同方面之赤軍潰滅在即、

一、北高加索戰線展開之德軍分別送出豫備軍、殲滅赤軍、更攜大渡河地點德軍呼應地上部隊由斯達林格勒釋過克拉斯諾達爾對鐵道之各要衝毫不間斷、加以爆擊、同時德軍先鋒部隊已在一地點遮斷同鐵道已經成功、克拉斯諾達爾、諾夫羅斯克軍港今已完全孤立云、

再者自巴太尼克撤退之赤軍、集結於羅斯多佛與巴克間之鐵道要衝克西茄夫斯加亞（羅斯多佛南方七十公里）與急迫之德軍、展開白田戰、而於羅斯多佛東方渡過頓河之德軍、更欲包圍美克西茄斯加亞之赤軍目下適於猛進中、該方面之赤軍已避免腹背受有德軍之攻擊、殘力欲向南方地區列斯克方面準備撤退、一方德軍、目下包圍頓河河口之亞速港、適節節殲滅擊圍下之敗殘赤軍部隊中云、

德機大編隊
空襲英北明翰

【柏林廿八日電】海通據德軍消息、德國爆擊機隊以二百機以上之大編隊、於廿七日夜、空襲北明翰、投下大量燒夷彈、同時投下重量炸彈甚多、而量炸彈甚夥、十七日夜空襲美時蘭並英格蘭東部對就中工業中心地巴徹加爾投下巨彈云、

菲島教育再建
施設更新實行之大原則

【馬尼剌三十日電】當地軍政部、爲期民衆於可能內普及而徹底於日本語計、遂速確立菲島教育再建之具體策、首先爲教育施設之革新問題、因此即以軍司令官明示之六大教育根本方針爲中心、急行種種對策、而此之根本則策、爲現在教育革新案、即爲日本教科書之編纂普及中等學校以上教育施設之根本的改善教育六大原則之徹底教員之再教育勤勞精神之鼓吹等然所謂其具體的實行方策、即廢止從來雜亂之私立學校增設公立小學校、圖謀日本人之訓導而指導之、此外中等程度學校、於可能內增加實業學校、努力養成生產戰士、一方斷行各大學之整理及統合、至於總長或副總長、乃起用日本人之教育家祭等、均呈計畫云、

美國著手建設
汎美公路

【里斯本二十九日電】路透通信華盛頓電稱美國基於與危地馬拉、薩爾瓦多宏都拉斯、尼加拉爪哥斯大利亞巴拿馬六國間締結之協定、對結成美國與巴拿馬新中美公路完成、而注全力協力、即據美國國務省發表稱中美國對於中美與巴拿馬間建設之約一千哩之汎美道路總建設之新道路建設費、由美國政府支出六億二千五百萬弗即時着手建設云、

貴溪東南
剿敵戰績

【漢口二十九日電】本月廿五日以來於貴溪東南方殲滅續行繼動之敵七、四軍之敗殘兵約一千名、而行動中之日本〇〇部隊、二十八日於貴溪東方山中、將此加以猛攻、使之潰滅、已達所期之目的、茲將戰果誌之如下、敵遺棄死體六〇〇、俘虜六〇、輕機八、重機三、小槍六、

德軍入羅斯多佛城

德軍機械化部隊、睥睨市內赤軍所築之超壁固防塞、堂堂入城、

盲目戰爭實堪痛心
羅斯福『四項自由』口號全成夢想
淺間丸上加藤特派員筆下的美國現狀

【淺間丸廿九日加藤特派員報告】大東亞戰勃發以來於美國度半年特殊生活之記者、於洛林科馬桂斯開船之際、恍然若失、徐顧大東亞戰勃發後之美國內情、想起『日本之立場、恰居圓心、故聯合國側、決難由圓外攻入、蓋日本有行動自由、且有不容受攻擊之地位』此乃美國之赤裸裸的告白、即美政府當局屢屢唱讀極作戰、謀挽回頹勢、然國民似困難視之、故消息方面以爲本年中、聯合國側如何力言第二戰線、亦爲困難、況且美國最近對蘇聯與重慶間雖締結武器貸與契約、而因船腹不足故實行有所疑問、又美當局對國民發出勿陷於樂觀論之警告然政府尚隱說真珠灣及菲島其他水域海戰詳細損害中、故國民對於戰爭之現狀、完全盲目、街上人人亦表不公平、日德戰爭究竟在何處實行明瞭與否、美國人日、英國已成爲美國無資產負債者、今日之英國、已成爲美國之重責、新嘉坡陷落前後一般市民認爲東亞之英國防備狀態特別脆弱、民衆之不滿者、爲聯合國側不肯盡際之作戰、遭遇慘淡之戰火、一方對於政府當局之秘密主義屢有不平之呼號、因當局未有若何之發表、故戰況如何進展、亦不得而知矣、當局因憂於戰爭宜有長期困難之鬥爭、故力期國民、努力於勝利、而堅結國民之結集羅大總統、亦屢行痛嘆一般市民對於戰爭無有自覺、悲歎自以前孤立主義之思想未能進展一步、今日之羅氏、即關於得意之『四項自由之保障』即宗教之自由、言論之自由、無不足之自由、無恐怖之自由、早已緘口不言矣、反之、即可謂自亡犧牲、至於生活水準之低下、均呼集於國民、今日之美國、於今確非自由之樂園、象徵美國自由之女神、於今亦塗有戰爭之彩色已懾伏於獨裁政治之

空談援助武器不來
美國戲弄渝府無所不至

【伯林二十九日電】據海洋通信日內瓦電稱、近刊之美大衆雜誌『生活』揭載有以『背道而馳之蘇聯與重慶』爲題之一文指摘現在美英兩國、對於斯達林及蔣介石、並無何等予以實質的援助能力之意思的事實、就中對重慶政權所述甚詳、『美國亦曾考慮重慶之利益、對日本發出強硬之通牒、結果發端於眞珠灣攻擊之開戰、此戰爭乃反乎預期未與重慶側得到何等之利益、開戰以來七個月之今日、重慶之地位比從來、更加惡化、美國對蔣介石、雖約以多量之軍需品然現實只不過由空路輸送僅少之武器而已、一方日本軍深入重慶軍之防衛線內、於各處、將蔣政權之抵抗、全面的粉碎、故於不久將來、日本將由滿洲國經由香港至昭南港、完成大鐵道連絡、故美國概到底不能將日本軍之連絡線切斷乃至破壞云

日美交換船
下月抵橫濱

【東京二十九日電】日美外交官領事官等之交換、於洛林科馬桂斯開滿畢事、日船淺間丸與康第威爾德號、搭載由美洲各國撤退者、按預定於本月二十六日正午（東京時間同日午後七時）、由洛林科馬桂斯港出帆、就歸國之路、又兩船於途中在昭南港寄港、八月十七日午前可抵橫濱港云、

任命行政長官
緬甸邁出新生巨步

【仰光廿九日電】上月四日飯田緬甸方面軍最高指揮官發出緬甸軍政施行布告、同時任命巴摩博士以下十二名委員、準備設立中央行政機關、其準備現已將完了、二十九日飯田最高指揮官、二十九日招致巴摩博士於軍政監部、對該博士正式致命提出最高長官之行政部組織準備及各部長官、次官候補者之名簿巴摩博士當即着手行政部之組織、銓衡各部長官、其任命式準自八月一日午前十時半、於軍政本部舉行之、緬甸自今向新生路邁進第一步、

禁舊法幣
流入禁止區

【南京三十日電】國民政府之法幣改革、由於國民之遵奉法令及日本側之協力、頗見順利進展、財政部長、更該舊法幣之使用禁止之徹底、規定自八月一日起禁止向舊券禁止區域攜帶舊法幣、違反者則加以沒收處分、關此已於二十九日由財政部長發出佈告云、

廣田特派大使歸國

【東京二十九日電】對圖以前盟邦泰國特派於日本之日泰同盟慶祝使節團稻垣中將一行渡日、其已於六月三十日自東京驛出發而道於泰國之特派大使廣田弘毅氏一行、果盡重責、即搭乘二十九日午後、抵至東京驛之特急富士號車、平安歸京矣、至於驛頭有、東條首相、東鄉外相、島田海相、永野軍令部總長、並有官民代表、及龜列克泰國大使以下館員之迎迓、火車抵至月台、精神健壯之廣田大使立於前、其後、即有矢田部大使以下大野南洋局長、岡本、岩越使節團軍少將以下之隨員相繼下車、彼時、東條首相云「辛苦辛苦」、於是廣田大使、以泰然自若之面孔答云、『托福托福』、後即與泰國大使安相握手、以後廣田特派大使即自正門與隨員等北乘外務省所特派之汽車、於是首先參賀宮中、於平安歸國之報告後即退下矣、

矢野公使視察
泰・安南新國境

【盤谷二十九日電】泰安南國境確定委員長矢野公使與洛夫安南代表、同於二十八日夜抵盤谷一行二十九日午后六時、乘盤谷驛發列車、爲視察泰安南新國境、赴新國境線之北部起點沿線以之完成國境確定委員會、約亙一年之雜事業、預定八月八日、於盤谷舉行三國委員解散式、矢野委員長於宿舍與里娛逢旅館、談述如左

國境確定之工作實際爲很可以之工作、且三國委員均開一國家的利己主義而以大國家集團共存之見地和衷協力結果、並無何等紛爭、圓滿完遂國境確定之大業、誠爲令人不勝欣喜者也此次由安南向盤谷、乘汽車而行、沿道受村落之熱狂的歡迎、殊堪感謝告云、

掃清動搖隔閡如拭
日軍某將校談進兵安南一年

【東京電】自皇軍派兵南部安南、迄今日三十日滿一年矣、此派兵也、不僅遮斷援蔣路、並對大東亞戰爭勃發以來之作戰遂行上、與重要便利、回顧此一年來、感慨良深、當時親身參加駐兵南部安南之某將校、當二十九日之駐兵一周年紀念日、作回想談如次、

所以駐兵南部安南者、在完全遮斷援蔣輸血路安南路線也當掘華南路線之後、及昭和十五九月、駐兵北部安南之後、援蔣物資依然由安南流入、西貢爲其門戶、有相當數目之綿製品、衣料、工業用品等輸入、重慶更由此地輸出桐油等、運往美國、殆駐兵南部安南後、始完全遮斷、南安人對於日本之派兵、以親近之表情歡迎、當我堂堂之船團、於煌煌朝日輝抵沿岸、到處有民衆群集、來觀日本軍艦、其中並有跋涉長途而至者、法國人雖表面歡日、但在安南人之前、又不欲失其威嚴、情條佃倪、對於兵營、土地之供給等、則未怫我方之要求、尤以在留日人、雀躍不可言狀、如一日人老媼、居於納德丹、雖有三次歸國機會、仍毅然不歸、余等呼之爲納德丹之時、當我駐兵之始、流地亦不無動搖之色、其後民見我軍紀、較法國軍隊嚴正、且態度可親、隔閡如拭矣、觀一年來安南之現農本滿洲無有此許搖動之委態、及物產之特別豐富、與顯現安定之態、均令人有無限之欽慕也、再者兩氏、乘三十日午前八時廿五分發之火車經由牡丹江、就歸國之途云、

中共查辦周恩來

【南京二十八日電】據確報稱中共中央部於二十五日正式撤奪周恩來中共駐重慶辦事處主任、該主任之職暫時使駐重慶之中共中央執行委員董必武氏行之、但是延安側決命中央政治局員秦邦憲爲周恩來問題之查辦委員、急派往重慶云、

川島公使等
歸國過哈市

【哈爾濱廿九日電】前駐蘇大使太田馬吉、希臘公使川島信太郎及總領事樽谷廉二外四名、拜受東鄉外相委託、曾於六月三日、自東京出發、約亘延二個月之旅程、研究蘇北、中及滿洲現地之事情、兼行視察、而川島樽谷兩氏、與太田氏等、在上海分手、單身經由山海關、吉林、遂乘二十八日午後十時四十九分抵達哈爾濱矣、而於二十九日對於來訪之記者、茲因向外務大臣之報告、尚未竣、故未許細陳述其他事項、茲略作如下之談話、

所謂即至滿洲、乃於六年前治外法權撤廢前也、而今次對於滿洲躍進之狀態非常驚異、尤爲交通之確立及軍工業之發展、興治

青年運動指委
盡力向前工作

【蘇州三十日電】清鄉地區於各種工作之推進力、舉有絕大之功績後、爰行發展的解消、其改稱爲青年運動指導委員之蘇州模範青年隊員、其後分派各地區之黨務機關服務、續行縱橫之活躍而其一部、於近日爲太湖東南地區經濟工作隊、茲於該地區、愿呈確立積極的健全經濟、該隊長吳金進氏（慶大出身）及二十名之優秀隊員、於受有經濟工作上必要之教育講習後、乃於二十九日、即向嘉興松江青浦各地區出發矣該經濟工作隊之當局目標、即爲於各地區從事設置合作社之工作也、以資金三百萬元接收舊合作社向國內農村與表裡一體之健全合作社上而邁進、今自青年隊之滲透力及工作隊之編制觀之、青年隊今後之活躍大可期待云、

天皇陛下躬親致祭
明治天皇三十週年忌辰
遣勅使向桃山御陵奉幣

【東京三十日電】明治天皇昇天以來、今卅日、正滿三十年、宮中於天皇陛下親祭之下、嚴然執行三十年式祭之式典、使億兆齊仰追慕威德、是日朝、皇靈殿充滿森嚴之氣、午前八時許、於秩父宮妃、高松宮同妃各殿下以及皇族參列、又東條首相以下文武顯官等、肅然參列、畏天皇陛下、以御束帶英姿、於午前九時、恭敬參進內陣之御座、御親拜、嚴然奏上御告文竊退、繼由東女官奉仕皇后陛下之御代拜、清閑寺事務官、奉仕皇太后之御代拜、更有皇族之拜禮、諸員之拜禮如斯告終式典、又是朝、派勅使參向京都伏見桃山陵奉幣、而執行嚴然之山陵祭云、

廣田特派大使歸東京（圖爲與出迎之東條首相握手）

晚刊本六張

五斗居胡同
金城電影院
下集 双珠鳳 華新出品古裝艷巨片新版 袁美雲主演
下期 野花那有家花

勸業商場內 電(四)二一八八
光明電影院
滿庭芳 滿映出品偉大巨片 孟虹主演
下期 秦淮世家

北市場 電(二)五三五九
雲閣電影院
二十九日 三十日 三十一日 新版 古裝武俠機關名片
小俠女 胡蓉蓉主演
下期 金玉滿堂

大西門外五斗居 電(二)三二七八
天光
二十八日 二十九日 三十日 三十一日 公映
魂斷藍橋 藝華公司出品
明天准演 夫婦之道

小西關電車路 電(二)三七九一
廿九日 三十日 卅一日
野花那有家花 大成公司有聲巨片 王熙春主演
下期 滿映新片

城內中街路南 電(四)三六三三
光陸
由廿五日起至卅一日止 大成影片公司哀艷鉅片下集
梅花落 王熙春 黃河 屠光啓主演
下期八月一日 上海影片 金玉滿堂

國泰劇場
今天最後一日 新片 梅花落 王熙春 屠光啓主演
下期 大成影片公司有聲哀情巨片 同時滿映新聞
明天公演 滿映新片 有聲對白巨片 家 張敏 鄭曉君 家庭社會倫理世警！！

漢醫 粵頭卿藥房 奉天市鼓樓南第一商場西
堅固耐久 現場救急 隨時出入
新式拐杖 消炎活血 止疼散腫 骨折脫骱 傷筋充血
經驗接骨 手術接骱
跌打損傷

ハピオリ
必 拍
雪花膏 口紅 頰紅 粉白粉

眼科普光丸
專治各種眼病
林新醫室獨家經售

蝶娜製品
ユニスクリーム
夏季補給肌膚榮

クロバー
高級口紅・頰紅
用此健康色之高級口紅塗擦於唇頰部是最適宜槍後女性之化裝

東亞競技大會日程決定

蒙代表捷足先登渲染大會色彩 其他國外選手亦將陸續達國都

東亞青年意氣高揚之盛夏八月八、九、十、十一日四日間、在國都展開之建國十周年慶祝東亞競技大會、早已捷足先到蒙古代表團、烘出大會色、此外國代表之中華選手團、預定二日到來、日本選手團預定四日傍晚到來、滿洲國代表陣亦於四日前集結新京、備待大會、此大會之競技日程已決定如左、

△八日（第一日）開會式（南嶺陸上競技場）午前十時十一日△足球（南嶺陸上競技場）午後四時五時半△籃球（南嶺特設籃球場）午後三時半—六時△體操（南嶺特設籃球場）午後三時半六時△排球（南嶺特設排球場）午後二時半五時半△軟式網球（南嶺軟式網球場）午後一時—五時半、△網球（大同公園網球場）午後一時—六時△水泳（大同公園水泳場）午後一時—六時△棒球（兒玉公園球場）午後一時、五時半、△乒乓球（西廣場厚生會館）午後一時—五時△軟式棒球（中銀球場）午後一時—六時

△九日（第二日）足球（南嶺陸上競技場）午後四時半—六時半△陸上競技（南嶺陸上競技場）午後二時—四時△籃球（南嶺特設籃球場）午後三時半—六時△體操（南嶺特設籃球場）午前十時—二時△排球（南嶺特設排球場）午後二時半—五時半△自行車（南嶺競輪場）午後二時—五時△軟式網球（南嶺軟式網球場）午後一時—六時△馬術（南嶺馬術競技場）午前八時—午後四時半△網球（大同公園網球場）午前十時午後六時△水泳（大同公園水泳場）午後零時—五時△軟式棒球（中銀球場）午後一時—五時半△棒球（兒玉公園野球場）午後三時—六時△乒乓球（西廣場厚生會館）午前九時半—午後五時△射擊（南嶺射擊場）午前九時—午後四、

△十日（第三日）足球（南嶺陸上競技場）午後四時—七時半—△陸上競技（南嶺陸上競技場）午前十時半—午後二時—△籃球（南嶺特設籃球場）午後一時、五時半、△棒球（兒玉公園球場）午後三時、六時、△乒乓球（西廣場厚生會館）午後零時—九時

△十一日（第四日）自轉車道路競走（南嶺出發決勝）午前十時—十一時、△軟式網球（南嶺軟式網球場）午前九時—午後五時、△卓球（西廣場厚生會館）午前十時—午後二時、△足球（南嶺陸上競技場）午後三時—四時半△拔式足球（南嶺拔式足球場）午後三時半—五時△閉會式（南嶺陸上競技場）午後六時—七時

遣滿日本代表 水上壯行大會

【甲子園二十九日電】遣滿日本代表壯行水上競技大會、自二十九日午後三時於甲子園水泳池舉行代表大會、其成績如左、

○四百米自由型
一、宮本（代表）4分59
二、河村〃
三、田村（選拔）
○二百米手泳
一、慶垣（代表）12分5
二、田畑〃
三、吉村（代表）
○百米自由型
一、本由（代表）1分0、2
二、太田〃
三、川島〃
○八百米自由型
一、竹內（代表）10分〇
二、酒井〃
三、河村（代表）
○百米背泳
一、谷口（代表）1分11、0
二、河野〃
三、田中〃
○二百米繼泳
一、代表（本田、林田、篠田、遊泳）1分3

全滿初中等學生作品 審查已告終了 約八百件將於國內輪流展示

滿洲帝國教育會並若素親獎會社爲慶祝建國十週年、決以全滿初中等學校學生爲動員、使其學業作品披瀝慶祝之誠、以資讚仰建國偉業、由民生部後援之下、而開催全滿初中等學生徒作品選獎展覽會、於六月中各省別地方審查已告終通過之優秀作品約八千百件、送往中央分爲國畫、書法、手工（手藝在內）三種於七月二十七日在大經路國民學校又加審查其結果、決定如下、但入選得種分爲三等、

△書法
△國民學校之部
一等＝蓋陽縣王綱堡國校通過分校四年男生 康成多
△國民優級學校之部
一等＝安達縣忠勇校一年男 劉春芝
△中等學校之部
一等＝義縣國高三年男 康建中
△圖畫
△國民學校之部
一等＝錦州市向陽校、三年男 孫招美
撫順市中和校一年女 劉婉娟
△國民優級學校之部
一等＝康平縣陶然村校二年男 孫麟
△中學學校之部
一等＝奉天第三女子四年 關忠環
△手工（手藝在內）
△國民學校之部
一等＝永吉縣双河鎮校三年女 王哲臣
△國民優級學校之部
一等＝哈爾濱市撫順街校三年男 王庭珠
▲中等學校之部
一等＝開原女子四年 美樹人

對出選者之學校與學校賞（民生部大臣揮毫之匾額其他）對各入選者授與個人賞、但展覽會於九月上旬在新京寶山百貨店開催、且予定於哈爾濱、牡丹江、齊齊哈爾、奉天、安東、錦州、四平、承德、各地轉流展示云、

日滿交驩武道大會 我國代表決定

滿洲國建國十周年慶祝日滿交驩武道大會、對於八月八、九、十日三日間在新京神武殿、舉行柔、劍、弓、銃劍道在大同公園角道場舉行、角道滿洲代表選士、乃自全滿集錦選而編成、已於廿九日發表

▲柔道 六段＝廣田勝一（新京）、岩科茂雄（新京）、中島正行（鞍山）、佐藤忠吾（牡丹江）永光傳（撫順）愛甲敏人（奉天）、初川伍郎（奉天）、▲五段＝八木政獨（新京）、谷口郊夫（新京）佐藤春生（鞍山）中島二郎（新京）平上正七（吉林）、諸岡潤（哈爾濱）、鮫島辰五郎（奉天）、木原芳速（撫順）、盛野京一（撫順）、瀨川常男（撫順）石川隆（牡丹江）濱山（關東州）老松信一（關東）丸山武俊（關東州）、內藤偏（關東州）堀井勇、（牡丹江）關東州小宮良平（新京）松本宏（新京）山中三次（關東州）▲四段＝中村武雄（奉天）、今井功（新京）、上家富誠（鞍山）

▲劍道 教士＝淺子次郎（新京）、篠原義雄（關東州）小島主（新京）、高野孫二郎（奉天）、本多晉（關東州）金澤惠一郎（關東州）、和田金次（奉天）、▲錬士＝岩越丙六郎（新京）、岡田良實（哈爾濱）、尾形幸吉（新京）、牧元達一（西安）、森義喬（撫順）、坂本五郎（奉天）山口安男（東安）、荒川好一（奉天）、久保菅原惠三郎（吉林）、荒木大三郎田（關東州）、（關東州）、山口幸利（關東州）、上村篤（關東州）齋藤泰（新京）高見泰治（奉天）、中田瑞穗（新京）、桑原良一鈴木温（新京）、▲四段＝角川靜雄（新京）、上倉慶一（錦州）、甲斐田登（牡丹江）、久野正直（本溪湖）、齋藤哲夫（關東州）

▲弓道 教士＝加川精喜（新京）、魚住儀一（關東州）金子清則（新京）、三浦義臣（關東州）、▲錬士＝藤原好太郎（安東）、福島勇一（吉林）、本村源藏（安東）、南忠（牡丹江）、伊藤利吉（奉天）永井辰之助（關東州）青木昶（關東州）、稻葉元次郎（關東州）、黑田喜久三（關東州）佐野三郎（新京）、松浦正一（哈爾濱）、▲四段＝津島勝一（哈爾濱）、渡邊鐵雄（蘇家屯）、登里忠吉（奉天）、大石新作（北票）、松尾俊次（鞍山）山ノ內潤（新京）、松野榮（關東州）尾崎一雄（關東州）、櫛井勇藏（新京）田中幸一（新京）、▲三段＝中川末太郎（奉天）井出慶治（奉天）、乾次郎（新京）

▲銃劍道 山內獅太郎（關東州）野口益幸（關東州）▲伊藤憲四郎（四平）小檜山正司（鞍山）桑山治正（鞍山）、島田寅治（關東州）津島春吉（東安）、川嶽均（鞍山）、若林實（東安）、山地忠志（東安）、林田米一（關東州）、松浦英次（鞍山）、藤崎角二（哈爾濱）山本忠義、井上春吉（哈爾濱）、須田敏雄、遠藤稔美、及川達夫、中園深、近藤作二郎、識岡柳藏、藤川茂雄、藤原一男、鈴木二郎、渡邊原志、白坂良三、後田勝利、山本勇記、鹿島基藏（以上新京）

△角道 大村勝喜（新京）、梶保雄（四平）、鈴木忠三（奉天）龜島光夫（哈爾濱）、龜山貞一（哈爾濱）、藤原健之（新京）、藤野武（撫順）岸喜助（撫順）、佐藤重次郎（撫順）、堤恒之（鞍山）、宮崎友一（哈爾濱）阿部重雄（撫順）中島秀雄（奉天）、山崎覺、岩崎一郎（琿春）、齋藤誠三（佳木斯）、松島瀧彌（佳木斯）、水野吉勝（關東州）、刈谷尚美（關東州）、水島雅吉（關東州）、高尾喜重（關東州）瀧口直亮（佳木斯）、長澤房藏（新京）、高木正司（哈爾濱）、松山宗吉（鞍山）、栗山登（奉天）、吉田數雄（鞍山）、吉田安信（鞍山）入口廣次（牡丹江）、秋島四郎（佳木斯）

寫眞說明

△上＝將來所風景 藤拉巴雅、已行收穫、於椰子樹間、椰子堆成金字塔、作貝爾精米所、正在搗精米、△下＝日語講習所開始 蘇拉巴雅初次之日語講習所、已於六月廿六日開設、青年男女、齊集教室、熱心學習日語、

戰前在美會大活躍 撤退船中的國通記者

由洛林科馬貴斯、載野村大使以下歸國之淺間丸、向故國已急航、據二十九日發表之船客名簿中、有滿洲國通信社社員友松畫夫氏、任同盟通信特派員、友松氏於青山學院卒業後、入方創立之滿洲國通信社、爾來以政治記者活躍、中國事變勃發、以華北從軍之契機爲同盟通信社員務、其間滿洲國派遣韓雲階氏以下爲訪歐使節、赴盟邦德意時、新聞記者隨行、最近以同盟通信社特派員之名義駐於舊金山活躍、大東亞戰爭勃發以來由美國所發諸消息中、終未判明氏之行蹤、不意今於二十九日判明氏平安無事社友莫不欣快、

股票市況

場況

市場無特別刺戟材料、場面極爲閑散交易所股、開行時出現買稍、故頗見昂漲、而大價仍被警戒、行市頗堅、新東股一三五圓一角、新鐘股一〇二圓三角、新船股九三圓五角、結局、新東股一三三四圓七角、鐘紡股一五三圓、新鐘股一〇二圓四角、新船股九三圓四角在飽和點中而下市

奉天滿取（前場）

股名	開盤	收盤	大價	小價
滿取	一三五	四五	一三〇	四五
新東	一三五	一三七	一三七	[illegible]
鐘紡	一五七	一五〇	[illegible]	[illegible]
新鐘	一〇二	一〇二	[illegible]	[illegible]
滿業	五三	[illegible]	[illegible]	[illegible]
全新	一六九	[illegible]	[illegible]	[illegible]
滿鐵	[illegible]	[illegible]	[illegible]	[illegible]
營口紡	[illegible]	[illegible]	[illegible]	[illegible]
全新	一六四	[illegible]	[illegible]	[illegible]
煙草	[illegible]	[illegible]	[illegible]	[illegible]
滿東	[illegible]	[illegible]	[illegible]	[illegible]
滿煙	1000	九八	1000	[illegible]
電業	[illegible]	[illegible]	[illegible]	[illegible]
全新	[illegible]	[illegible]	[illegible]	[illegible]
新商組	[illegible]	[illegible]	[illegible]	[illegible]

東京短期（前場）

股名	開盤	收盤	大價	小價
新東	[illegible]	[illegible]	[illegible]	[illegible]
郵船	[illegible]	[illegible]	[illegible]	[illegible]
鐘紡	[illegible]	[illegible]	[illegible]	[illegible]
全新	[illegible]	[illegible]	[illegible]	[illegible]
帝新	[illegible]	[illegible]	[illegible]	[illegible]
大新	[illegible]	[illegible]	[illegible]	[illegible]
鋼管	[illegible]	[illegible]	[illegible]	[illegible]
日石	[illegible]	[illegible]	[illegible]	[illegible]
滿電	[illegible]	[illegible]	[illegible]	[illegible]
東工	[illegible]	[illegible]	[illegible]	[illegible]
北新	[illegible]	[illegible]	[illegible]	[illegible]
洋新	[illegible]	[illegible]	[illegible]	[illegible]
日立	[illegible]	[illegible]	[illegible]	[illegible]
小倉	[illegible]	[illegible]	[illegible]	[illegible]
麥新	[illegible]	[illegible]	[illegible]	[illegible]
日曹	[illegible]	[illegible]	[illegible]	[illegible]
水奉	[illegible]	[illegible]	[illegible]	[illegible]
鐵新	[illegible]	[illegible]	[illegible]	[illegible]
日產	[illegible]	[illegible]	[illegible]	[illegible]
滿業	[illegible]	[illegible]	[illegible]	[illegible]

（收盤時間一一時一六分）

大連市況（前場）

股名	開盤	收盤	大價	小價
滿取	[illegible]	[illegible]	[illegible]	[illegible]
新東	[illegible]	[illegible]	[illegible]	[illegible]
滿業	[illegible]	[illegible]	[illegible]	[illegible]
新鐘	[illegible]	[illegible]	[illegible]	[illegible]
滿鐵	[illegible]	[illegible]	[illegible]	[illegible]
電業	[illegible]	[illegible]	[illegible]	[illegible]
全新	[illegible]	[illegible]	[illegible]	[illegible]
大興	[illegible]	[illegible]	[illegible]	[illegible]

哈爾濱市況（前場）

股名	開盤	收盤	大價	小價
滿取	[illegible]	[illegible]	[illegible]	[illegible]
新東	[illegible]	[illegible]	[illegible]	[illegible]
滿業	[illegible]	[illegible]	[illegible]	[illegible]
新鐘	[illegible]	[illegible]	[illegible]	[illegible]
滿鐵	[illegible]	[illegible]	[illegible]	[illegible]
電業	[illegible]	[illegible]	[illegible]	[illegible]
全新	[illegible]	[illegible]	[illegible]	[illegible]
大興	[illegible]	[illegible]	[illegible]	[illegible]

安東市況（前場）

股名	開盤	收盤	大價	小價
日曹	[illegible]	[illegible]	[illegible]	[illegible]
瓦斯	[illegible]	[illegible]	[illegible]	[illegible]
東拓	[illegible]	[illegible]	[illegible]	[illegible]
土木	[illegible]	[illegible]	[illegible]	[illegible]
滿化	[illegible]	[illegible]	[illegible]	[illegible]
工廠	[illegible]	[illegible]	[illegible]	[illegible]
全新	[illegible]	[illegible]	[illegible]	[illegible]
大機	[illegible]	[illegible]	[illegible]	[illegible]
全新	[illegible]	[illegible]	[illegible]	[illegible]
滿毛	[illegible]	[illegible]	[illegible]	[illegible]
土地	[illegible]	[illegible]	[illegible]	[illegible]
朝產	[illegible]	[illegible]	[illegible]	[illegible]

國債行市

國債名	百圓面額價格	前	本
第二次四厘	[illegible]	[illegible]	[illegible]
第三次	[illegible]	[illegible]	[illegible]
第五次	[illegible]	[illegible]	[illegible]
第六次	[illegible]	[illegible]	[illegible]
第九次	[illegible]	[illegible]	[illegible]
第十次	[illegible]	[illegible]	[illegible]
第十一次	[illegible]	[illegible]	[illegible]
第十二次	[illegible]	[illegible]	[illegible]
第十三次	[illegible]	[illegible]	[illegible]
第十五次	[illegible]	[illegible]	[illegible]
第十六次	[illegible]	[illegible]	[illegible]
第十七次	[illegible]	[illegible]	[illegible]
第十八次	[illegible]	[illegible]	[illegible]
第十九次	[illegible]	[illegible]	[illegible]
第二十次	[illegible]	[illegible]	[illegible]

家庭與趣味

對於第二代國民教育 應限制勿看愛情影片

兒童看電影。是不是在茲要緊下。我國當於滿日一體之關係。動員的援助盟邦日本以期完遂東亞建設新秩序。當非常時局。對於第二代國民之教育。尤宜特別注意所以限制？

首先我們須到曉得電影已經改進到盡美盡善的境地。實不當是部活的課。義能吸收多方面的見聞。實見聞也就是我這們渴望的知識。「電影教育」業爲世界教育家所重視的事。

不過。電影是以娛樂人生爲前提。所以對化的電影。即是迎合一般人的需要。可是我們忽略了兒童對電影的需要。更過於成人。但既沒有兒童電影。所以小孩同大人。一塊看電影。却成了有弊無益的現象。最主要的便是這愛情片子小孩子有的看了莫明其妙。及至明瞭了。更是很危險不只「吻」能夠能使兒童產生頹落的情態。尤其是非驢非馬的神怪片子。更足以影響他們正常的心理。

在日本教育當局。是嚴禁未滿十一歲的青年男女看電影。這比較熱心教育者主張禁止正在發育的兒童看言情片子。尤覺徹底。

所以。我們要重視電影教育。特別要提倡兒童的電影教育。在日本和其他國家電影已逐漸代替了死的教科書。在我國這還作不到。可是消極的說來。就是一般家長帶孩子看電影之前。要考慮這部影片的劇情。是否適宜兒童的消化。

父母養育兒童應有的注意

孫余中

現在一般爲父母的。對於兒童的教養上。往往都偏重在衣食的豐裕。教育的培植以爲盡到父母的責任。可是很還種用心。在表面看來。很爲周到。若按實際考察。更有其他原因。極待改善。

我們常看着嬰兒出生以後不乳而死。或數日而死。或數月而死的。考其致死的原因。有種種的關係。無論在直接的間接的。都有相當的媒介。況且呱呱墜地的嬰兒無知無識。餓了自己不能爲食。冷了自己不能爲衣。必須仰賴父母。所說父母之恩昊天罔極。也就是如此。然而有些父母。偏沈於酒色。以致傳染或遺傳。潛毒在嬰兒的身上。也有在妊娠期間不知衛生。傷及胎兒。又有產後養育不得其法。也能使嬰兒喪命。所以爲父母的。在這個時候還不知引咎自責反委於天命。以作自已的慰藉。猶不知人事未盡。也是很大的遺憾。

以上是爲父母的不懂養育兒童的方法。往往降生以後而死。可是也有幸免於死的。這也是大多數發育不全的弱智。在社會上未滿一歲而死掉的嬰兒。不知有多少。爲父母的。看着他人的兒童成長。自己的兒童死亡。更不知作如何的感想。由此看來社會上這無量數兒童死亡的統計。滿足以驚人。除死亡以外。也有苟延殘喘而生存的。這樣就生理上說。是殘廢兒童。就心理上說。低能兒童。究其原因。爲什麼而殘廢。爲什麼而低能。這個罪過。不能不歸之於父母。

1殘廢兒童。我們試看瞽盲及聾啞學校的檢查。若詳細的考察他的瞽盲及啞聾先天的原因。就可以明瞭了。所以諺語說過。「親之因果報之於子」這都是他的父母不品行。不攝生。遂陷兒童於殘廢的結果。

2低能兒童。細考兒童白痴的原因。是屬父母遺害的不知有多少。例如患梅毒。淋病。及嗜酒吸煙的人。他所生的兒童。不是盲目。就是白痴。不是白痴也。是低能。這也是他父母不知攝生。不知自愛。在兒童的先天的時候。所種的惡果啊。

普通脚氣病治療與預防

社會上一般人所患脚氣病的原因。係因食品中缺少一種生命要素之所致。凡屬吃白米的區域。像中國。日本以及大東亞共榮圈的南洋群島等處。這種病都流行極盛。因爲普通的粗米外層含着此種要素。食之可以避免神經系發炎。無形中即將此病消除。若是經機器過細。外層完全脫去。在表面上看來。固然是潔白可愛。實際研究則所含之生命要素即隨糠麩而去掉。此種白米。人久食之不但要生脚氣病。即用之飼雞。過了四五個星期後。一定發神經系炎症及兩脚腫。與人類的脚氣病約略相同。若是雜以糟糠。或改用粗糙之米。則絕無發生此病的憂慮。若將這種粗糙米蒸到一百二十度。經過二小時之久。生命要素亦因之而減。其結果的情形與吃細白米一樣。

見中國南部。如廣東。湖南四川等省。中等以上的人家。多食白米飯。因之患此種脚氣病的人甚多。華北各省。向以食麵粉爲大宗。過去鮮有此種病症。但自民國十年以後。北京。天津等處亦時常有此種病發生。考其原因。多自南方傳來。據一般醫生的調查。以湖南的人爲最多。廣東。廣西人次之。江蘇。浙江人又次之。

此種病症。潛伏的期間不一定。初得時。情狀很似傷寒。繼而四肢麻痛。腿脚的知覺變化。似若蟻行。脛際略爲腫脹。間有浮腫。患病的人自言心跳。呼吸困難。最重的情形則全身浮腫。潤濕積液。心力暢盡。膝的反應不斷。因此病而死亡的人。據近五年來的統計。約佔百分之三至百分之五十。

如欲預防此種脚氣病。無論是南方人。抑或是北方人。所吃的米。切不可過細或蒸煮過久。致非生命要素。間宜食粟類及肉類。以補米的不足。

既患此病之後。最要緊的就是改良飲食。多吃小米稀飯。饅頭片。燒豬肉。西紅柿。煮雞蛋。綠豆芽。水菓等項東西。通大便。多休息。浮腫退後。即按摩四肢每天依照此種辦法做去。行到兩星期。必能收到很大的效力。一般患脚氣病的人。何妨試行之。

注意 夏季晒衣服

我們所穿用的衣服被褥。必須每隔一二日。晒晾一次以去衣物上所附着的炭酸氣。尤其有消毒滅菌之功。可是在夏天烈日下曝晒。有需特別注意的事項。以免得不到它的利益。反受其害。

夏日曝晒衣服被褥。切不可晒後即摺疊置放或收入箱篋中。及即行著用。必須在陰涼當風處吹透。始能著用或收藏。因衣物在烈日下曝晒。暑熱之氣。附於其上。倘不晾涼。即行著用。則暑氣能侵入皮膚。即有致疾危險。若收藏箱篋。因衣物上附着暑氣。不但使衣物容易糟壞。并且日後著用。其暑氣。仍有侵人致疾之患。（碩菴）

家庭適用品製造法

小莊

麵包 製造的方法。先取麵包麯（就是發酵粉了。）現在多一種發酵粉了。十兩放在鉢中。另取小麥粉三十兩和適量的清水加入。充分攪拌。放置三小時後。就可漸漸發酵合體膨起。這時在加小麥粉。三十兩。食鹽和清水少許。充分攪拌。再使發酵。大約經過二小時。就能發酵終了。此時可取出造成麵包的形狀。加熱燻蒸。等到麵包已十分膨脹。上面已帶着一層褐色時取出放涼。就可造成。

甘藷粉 法將甘藷取來。放在桶中。注入清水。洗去污泥。洗淨以後。削去外皮。切成厚約一分的薄片。放在日光下曬乾。俟其乾透。乃放入臼中搗碎。使成粉末。再放在臼中搗細。再用篩篩出細粉如是反覆舉行數次。以至能篩能留爲度。那篩下來的細粉。就是甘藷粉了。

組字（航船）

本報第A君用「穩航日滿國永久親和」九字組成的

銀訊 "藝人藝事"

（顯斯）

雄獅子張善琨夫新夫人去流女士。現居香港。與武俠女星鄔麗珠住在一處。生活相當不錯。

有人看見閃電明星李麗華。近來信一西裝青年。出現於某公園內。

舒適。爲登廟兒。上官雲珠。姚克。四人近來常做翹竹牌九。

陳雲裳前曾賺款三百元。給錄劇組網影星藍鶯陳華氏。

外國影棚裏約。在去年與一屬在于年同居。處情甚佳。形影不離。出入相偕。儼然一對新婚夫婦。

張婉的臥室內喜歡掛好萊塢男明星泰倫寶華及中國明星周光偉的照片。

「血淚鴛鴦」係周璇的處女導演作。現已全部拍攝完竣。

周夏寶最近要嫁人了。對方是一位張姓醫生。家裡很有錢。大概不久即將正式舉行婚禮。

前在卡爾登上演的「四姊妹」。係司馬英才的處女導演。司馬先生是位很有修養的藝人。可惜生不逢辰老是鬱鬱不得志。近來才漸漸有些合頭。

楊德美人黎秋心。前在南京登台露演。生意不佳。形容甚感憔悴。

專售高尚鐘表眼鏡
青年表行
奉天城內中街路北

肺病能好專方
肺活
此藥是治男女各種肺病專方用保肺氣療法
咳嗽吐痰 氣短心跳 發燒肉瘦 食少無味 肋胸腔疼 大便溏瀉
或吐白沫 吐血嘔血 四肢虛弱 胃口脹悶 前胸腔痛 婦女經閉
本藥效力不敢誇大如經服用便知確實
每盒五日份定價四圓
代賣處 奉天中街 …… 吉林 …… 海城 …… 營口 ……

婦女病注意
胡文儀謹啓

補腎 育腎寶 健腦
主治 ……
特長 ……
每盒一元二角
金勃先藥房

高單位維他命B1劑
效果確實 維他命B1之大量療法
對於胃腸疾患、脚氣、營養障碍等症、欲期維他命B1奏十全之効者、必須投以維他命B1豐富之強力劑。……
米太寶靈爲強力高單位之維他命B1劑、在普通成人、每日僅服二片、已足補充其一日需要量(1瓩)。故用以保健胃腸、振興食慾、旺盛新陳代謝、賦活已衰細胞、改善營養、增强抗病力促進疾病治癒等成奏確實効果。
【包裝】100片 500片
強力 メタボリン錠
各大藥房均有經售
強力 米太寶靈片

老牌 註冊商標
洛玲粉
「皮膚的健康」是選擇化粧品上的第一條件、敷了增美、洗後肌膚滋潤而嫩細這就是洛玲粉的特長
奉天洛玲公司

美容潤膚
香
氣高雅、細膩滋潤、雙美人雪花膏爲最新摩登之雪花膏所配合之藥劑「荷爾蒙」能使身体返老還童、增加皮膚滋養故常用能根本消除斑點粗糙油光點氣等患、洵係有之美容藥品也日常採用、容顏嬌嫩、潔白細膩、使用者羨慕不置也
洋廣貨店均有出售
（總行）大阪 中山太陽堂（分行）奉天・大連・天津・青島・上海・南京・漢口

雙美人雪花膏

康德新聞 晨刊 晚晨刊一大張半 發行者 康德新聞社 發行所 康德新聞社奉天支社

論說 日華金融借款成立

自國府汪主席還都南京以後。揭櫫反共和平建國。日華發表共同宣言。兩國關係。已呈親密。完全恢復爲友愛兄弟之邦。自然有無相通。患難與共。况國府政治。年來日益明朗。剿匪清共。克奏膚功。諸般建設事業。隨治安之進展。設施不容或緩。乃因劫後民物凋敝。經濟力未能充裕。故於去年曾經日本供給借款三億元。現正在實施中。此次國府財長兼儲備銀行總裁周佛海訪日。爲儲備券已脫離舊法幣等價。儲備券之發行額將逐漸擴展。支分行亦將次第添設。顧慮基金之不足。復向日本銀行商借一億元金融貸款。由大藏省斡旋。曾於廿八日成立契約。是項借款之經過及內容。日華均於同日發表。業在前昨本報。無煩贅述。此後國府之金融地位。自當日益鞏固。而儲備券之信用價格。亦必日見其向上矣。

蓋日本確信儲備券爲華中南基本貨幣。需要擴充。逐步強化。乃其必然之理勢。故日本對華是項金融借款。在可能範圍內有繼續貸與之計劃。以儲備爲國府之唯一中央銀行。中央經濟力雄厚。則開發生產。增進薄業。與夫一切支應消費。掌握樞機而運用裕如。日本爲建設大東亞共榮圈新體制。凡屬共榮圈內各國。各地域。皆當以日本帝國爲核心。尤其於金融不惜爲之充分援助。日本曾經對泰國供與二億元借款。茲復供中華以一億元借款。構成新體制之建設理想。至此已實施邁進。而儲備銀行得此鉅額借款。充實準備基金。庶可放膽經營。將來與日元同其價格。使華中南之物價平抑。民生之困苦昭蘇。儲備券既推行盡利。國府之金融。安有不日即穩固也耶。

儲備銀行爲金融樞紐。而金融事業活動之源泉。國府謀造成近代國家。以協贊興亞大業。不有獨立之中央銀行。貨幣漫無統制。國家將何以振興。因舊法幣爲蔣政權時代之貨幣。渝政敗戰而後。法幣濫發無度。設不正本清源。經濟無所把持。何以解人民之倒懸。設立儲備銀行。厥實金融有自主權衡。無異人身之氣血血脉。惟援助之餘。不得不借外資以充實力量。俾儲備券可以流通於華中南而無所扞格。此儲備銀行所以向日本銀行借貸。而日本政府亦樂爲援助。以期國府金融有確固之奠定。爲大東亞共榮圈有力根幹。日華借款之成立。夫豈偶然。本諸以達成共同宣言之目的而已。

國府通貨制度。經此次日本供與貸款後。自可健全發展。舊法幣得以在國內掃數廢消。因華北已由聯銀禁止使用舊法幣。國府之金融工作。當然益臻健實。銀行滌蕩無餘。華南華中復經儲備發行。經濟自能遂行統制。民心亦可藉以安定矣。蓋金融似與反共和平不相伴。而反共和平之心理。得經金融鞏固之效能。亦足以致推及。人生孰不願安居樂業。生活有一定準則。儲備券信用昭著。則國府治下之民生安定。以之協助大東亞聖戰之完成。甚於共榮圈新體制之建設。可顯然矣。况日本對華。本以共存共榮爲目的。相互保持東亞人之東亞。此物此志。始終不渝。溯自前日華金融借款成立。應足以徵明情誼之親睦。關係之緊密。一掃以往之猜疑矣。

勿忘聖戰協助國策 鞏固經濟以求必勝

在商業報國大會東條首相吶喊

【東京三十日電】第一回全國商業報國大會、三十日上午、在九段軍人會館、招集總裁岸商相及全國三府四十三縣商業報國會指導者、各縣商業組合代表及其他約三千名、於東條首相臨席之下開催、首先舉行國民儀禮、朗讀綱領及對日軍感謝決議、岸總裁有所訓示、東條首相致祝辭、報國會員代表、對此致述答辭、最後、奧村情報局次長以『擊滅美英一途』爲題、有所講演、既終、由岸總裁設辭、高呼聖壽萬歲、正午、富有意義之大會、於茲告終、

△首相祝辭要旨

大東亞戰爭勃發以來、茲已八閱月矣、忠誠勇武之皇軍將兵、在 御威下、海陸空三方、卓著赫赫戰果、今其威力、不特達到西南太平洋、且遠由非洲達及阿留地安群島、咸鑑此有利戰局之推移、殆將克服大東亞戰爭、使大東亞諸民族普浴皇恩仁厚、是以吾等國民須愈益精進於臣道之實踐、結集其總力確立必勝之國內体制、商業報國會『修正商業營利本位之經濟觀念、除在國家的立場把握商業本來之面目外、且期確立國防國家要請合理的配給』爲目標而結成、爾來一年有半、展開活潑運動、頗收實効果、眞爲邦家不勝慶祝之至、政府於去年十月二十二日、再度編成中小商工業並決定關於商業轉換之基本方針、爾來以迄今日、以謀生產力之擴充強化、物資配給之圓滑適正化、更對緊要生產部門、集中人材、尤其於重要產業部門勞務充足之方針下、爲行企業整理統合、致使父祖傳來之家業、或改變其生計之意努力、惟此等或出於不得已也、而企業之整理統合、獨以官之力、終不能達到目的、商工業者諸君、尤須有眞實踐實徹臣道之自覺與國民一般之熱烈協力、商業報國會、遵照政府方針、從來傾注主力於經濟道義之昂揚、更發展運動、關於企業整理統合及職業轉換商業者諸君之自立的運動、以努力集結對大東亞戰爭完遂之商業者諸君熱意、眞堪感激之至、

機能 **方針** **熱意** **急速**

眞屬重大、然而政府敢行此事之所以者、一在於奉体征戰大詔、擴充強化戰爭遂行力也、眞基礎、凡此等等、當夫職業轉換其常事者、必須忍耐非常之苦痛、時局誠屬重大、但當指導促進之諸君貫徹先盡之同情指導、以爲政府國民間之潤滑油、願應此時局之要求政府對於轉業者諸君、不禁滿腔感謝與同情之意、關其生活確保、講求萬全施策、以輔積貫犧牲的精神焉、

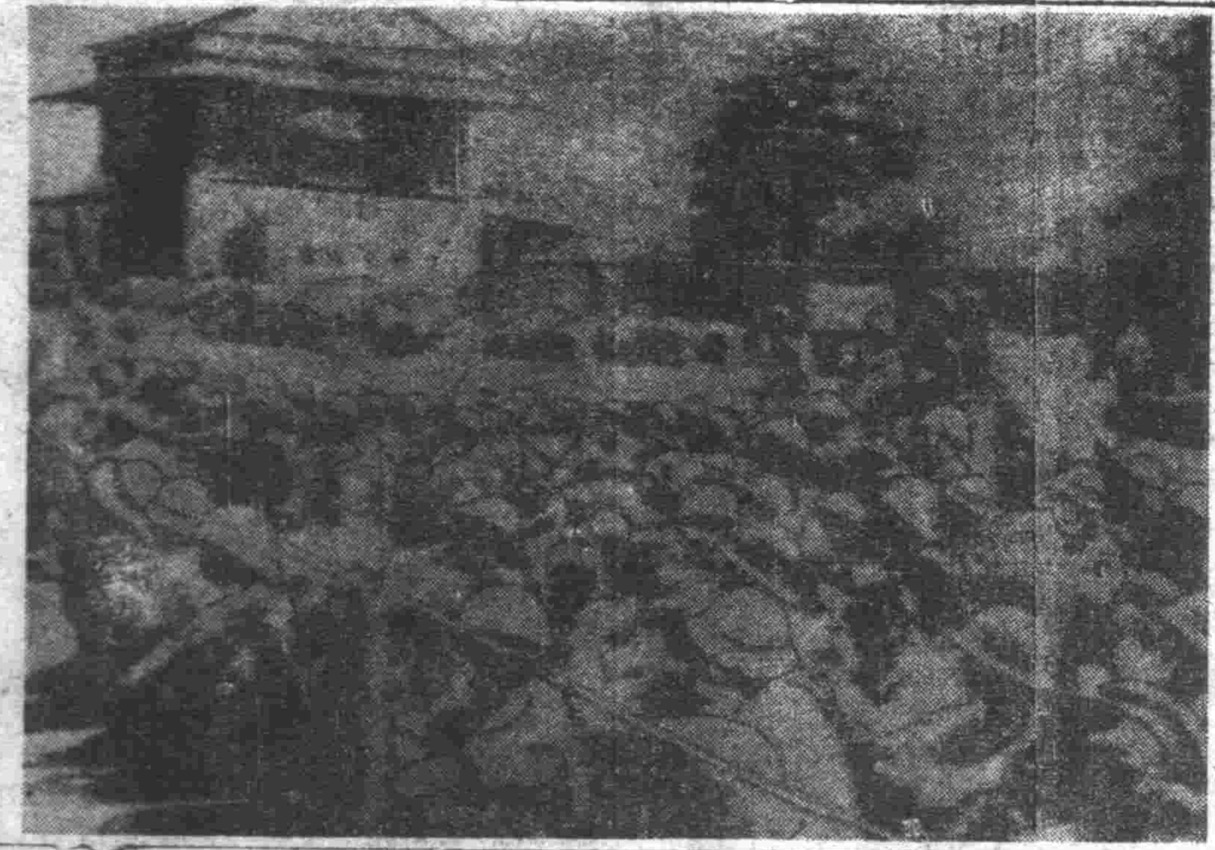

日軍對非人俘虜假釋放

歸得自由之被釋放的俘虜們（海軍省許可第元七一號）

軍神所至群敵悚懼

加藤少將擊墜敵機達二百七十架

【東京三十日電】猛如疾隼、翔大東亞清空、於中國事變及大東亞戰爭中樹立不滅偉勳之空之軍神加藤建夫少將所率部隊加藤部隊、其卓越之戰果、據詳細調查、綜計在中國事變及大東亞戰爭擊墜擊破敵機、實達二百六十八機、使敵之空軍陣營、爲之震撼、殊值人追慕不已、就其內情觀之、中國事變擊墜五十二機、計五十二機、（尚有未調查者）

△大東亞戰爭擊墜百九機、擊毀五十二機、擊破五十五機、計二百十六機、總計三百六十八機（內擊破者、先殺制敵當軍、推攻敵飛行場於敵機上昇前擊燬之者）尤其大東亞戰爭戰果之出擊回數、亦及四十六回此加以掩護山下兵團登陸之特別任務、可謂大東亞戰爭勃發以來、殆未休憩服息、展轉協助也又加藤部隊戰果、如何互大、在大東亞戰爭、其擊墜破總計二百十六機、在計一千六百二十六機中、實居一成七分弱、對此、日本加藤部隊之損害、戰死加藤部隊長以下八名、未歸還十二名、戰傷一名、較之前敵損害、輕微之至、

以影星名艦隊

浪漫情調之美海軍

【里斯本二十九日電】美國海軍部、今次新編成之艦、乃命名爲『瑞巴特迪港』、至於其編成式、已於廿八日在華盛頓舉行矣、該名乃緣於本年於秘約、於時公演之寶傳奏於家機、歸途中墜落而死之電影女優、加羅惠爾巴特之名、此殊可窺美國家以賴登女子影容[illegible]

本年糧價決不提高

首都聯會第二日重要議案

【新京三十日電】目下開催中之首都聯第三日之三十日、對於重要物價價格及勞資調整事務之協議、已由各協會員提議[illegible]

裨益民生符合低物價國策

大東亞戰爭六個月間陸軍綜合戰果（六月七日大本營發表）

雖黃金國家亦束手無策

【布宜諾斯艾里斯二十九日電】

船舶不足補給維艱

船舶不足之危機、[illegible]

移讓津市敵性七校

日華昨舉行簽字式

【天津三十日電】大東亞戰爭勃發之同時、日方接收而管理之在天津美英系五處教會（美三英二）美英系經營七處學校、今次脫離管理者處理於中國側矣、該移讓手續、逐以於三十日午前十一時、在特別市公署、由華方天津特務機關之手、移讓於中國側矣、[illegible]

天津搜索敵性份子

【天津二十九日電】天津防衛司令部、因最近天津有敵性份子之策動、乃於二十八日午後十時、非常召集日憲軍警、立即於市內水上之要衝嚴密封鎖實行檢查、[illegible]

南方各地電報開始辦理

【東京】日本與日軍占領下南方各地之電報往復、七月一日與爪哇開始、交之十五日與馬來及蘇門答臘間開始、此次更與菲律賓間、亦開始辦理、定於八月一日起實施、料金『和文』本文五字一圓八角、每增五字加六角、『歐文』三語二圓四角、

外交官交換船已由美出帆

【里斯本二十八日電】[illegible]

尼赫魯聲明 反駁英美奸謀

【里斯本廿九日電】路透通信新德里電稱、印度國民會議派領袖尼赫魯於廿九日聲明美英態度仍如下、美英側非難我等者、其等於全未理解印度國民會議派之決議真意也、[illegible]

徵募！ 十年後 東亞共榮圈的觀光構想

要旨 滿洲事變後、已閱十年矣、而今五族協和、煥放光華、我國存在、於完遂大東亞聖戰、克盡重大任務、吾人觀此實情、緬想將來、使更加十年期之今日、於新階段方策之南方共榮圈情勢、陸施國勢、固可期而待也、吾人於茲、何妨冥想遐想至彼各國、利用何種交通機關、取途如何路線、以如何目的觀光如何國家如何地方、作一種進之旅行計劃、所謂觀光者、誠如易經所云、觀國之光、國之光者、殊有國家國力之意、若夫東亞共榮圈國家、各盡特異之資、各具特異之力、善施其文物交流融和、可實徹東亞如一之精神、是以此次立諸『大東亞共榮圈觀光』設計之觀光事業提議、廣募各界之宣作、

要綱 一、課題「十年後之東亞共榮圈觀光構想」
一、枚數 原稿紙（四百字）十枚程度
一、截止 八月二十日
一、發表 入選者發表經營觀光日報（九月中旬） 入選作發表旅行情報（十月號以降）
一、賞金 入選一篇金百圓（選外佳作三篇各金三拾圓）
一、投遞處 奉天市大和區住吉町東亞旅行社滿洲支部
一、審查委員長 滿鐵理事 佐藤應三郎 審查委員 滿鐵鐵道總局旅客課長 野間口英喜 華北交通會社旅客主幹 足立長三 大連汽船營業課長 高山藏一 滿洲航空營業課長 國友宜光 支社編輯局長 酒家重好 康德新聞社奉天支社事業部長 伊藤福治 東亞旅行社滿洲支部幹事 宮崎明 東亞旅行社滿洲支部事業課長 北條俊平

主辦 東亞旅行社滿洲支部 康德新聞社奉天支社

願爲日泰邦交盡瘁

畢班·東條兩首相互致禮書

【東京廿九日電】泰國畢班首相託此次歸朝之廣田遣泰特派大使、向東條首相帶來表明謝意之禮書、首相對此於卅日發出返電如左、

△畢班總理致東條首相之禮書

拜啓者閣下爲慶祝日泰同盟條約、以廣田弘毅閣下爲特派大使與特命全權大使矢田部泰吉爲副使之使節團來訪、使泰國政府及國民與余迎接盛大上光榮、而示東亞[illegible]成此使命、並與余及其他國務大臣之會談、或與一般國民援助[illegible]快者、而日泰兩國之厚誼、由此於各方面之互相協助、日益加厚、例如泰南國境決定事[illegible]民、對於貴國政府之援、不得忘表感謝之念、余茲重對貴國政府、表示深厚之謝意、又兩國間交誼之基礎、已明示於同盟條約、而貴國使節團、爲對此聖戰、特被派遣、發克湊成使命、今兩國國民締結以史上未曾有之敦厚的友誼、若閣下自身有來泰之機會、則余更爲欣快、確信兩國國民間、亦得加深此友誼之機會、余茲表示謝意、併祈念貴國國軍及國民獲得最後之勝利而爲大東亞共榮圈[illegible]

△東條首相致畢班首相之返電

拜啓者、閣下託廣田特派大使贈翰、本大臣已以感銘拜閱、誠如閣下所述、兩國締結之敦厚友誼、爲史上未曾有者、將又爲勝利之基礎、茲對得最後勝利相攜、爲日泰同盟、派遣以廣田特派大使爲首班之使節、貴國朝野所示之熱誠歡迎與閣下之冒向所示者、正爲兩國友誼之左証、而實爲本大臣不勝感銘者、茲表示深厚之謝意、並祈念閣下之健壯與貴國國運之隆盛 敬具

昭和十七年七月三十日 東條英機

德軍沿法海岸構築陣地

英國歐陸作戰無望

【柏林二十九日電】以聯合國側結成第二戰線之企圖爲對德國軍於法國海岸地帶構築之大多要塞線、目下已完成、於二十九日德國軍當局與記者團會談、關於第二戰線之可能性與德國軍當局英國側對歐洲大陸上陸作戰、準備萬全陳述如下、德國軍當局對實行歐洲大陸上陸作戰之英國軍之企圖、努力警戒中、於英國海岸、西歐方面多有上陸作戰之可能性、所以爲防備此等、德國軍於此方面構築要塞線、以期此準備萬全、此外同樣備有強固之防備陣地、英國因蘇聯側要求開第二戰線、或於歐洲任何處不得不行上陸作戰時、也許引起內亂亦未可知也、於此完璧防備之前、行上陸作戰等實爲狂人也、

赤軍臨危乞援美英

計劃雖好無奈德早有戒備

【里斯本廿九日電】蘇聯方面隨同德蘇南部戰線戰局進展、不斷哀呼赤軍抗戰之危機、然亦乘美英兩國即時實行歐洲登陸作戰、而據莫斯科報息、蘇聯軍事專門家主張、最近德軍不惜注全力於對蘇聯戰線結果、由歐洲佔領地、向東部戰線調轉兵力、於軍事上、美英有增大實行第二戰線可能性、對於美英、誓死呼籲救援工作、力言由法國轉用步兵十五師團及戰車兩師於東部戰線、由於及向東部戰線運送地上部隊及空軍、暗示美英軍宜乘此間隙、在歐洲大陸登陸、然如德軍當局屢所言明、德方對於美英展開第二戰線之策動、預加警戒、英美兩國對此、毫無成算、因無敢行爲蘇聯在歐洲登陸作戰之意、雖莫斯科側躍起活動、亦無何等成效也、

隸屬軍部指導

緬甸樹立行政組織

【仰光廿九日電】以八莫博士爲首班之緬甸行政機關、以八月一日爲期、見諸歷史的誕生、進行其準備、關於行政機關之性格及構成、緬甸軍政當局部、任命中央行政機關設立準備委員以來約亘一個月、考慮緬甸特種事情、慎重熟議決定之、是以行政機關性格爲特長之第一、第二、在軍政下、常嚴行最高決定權、由最高指揮官把握之、行政官在其指揮下服務、第二以大東亞戰爭完遂爲主眼、一切目的集中其點、斯可列舉以上二點、而行政機關組織權限等則反是加以考慮決定、今概觀行政機關構成如左、

一、最高指揮官把握統治大綱、行司法檢察立法、行政機關不直接干涉之、

一、行政機關重要各機關之新設配合行政機關之預算編成財政、通貨、產業等尤其司令官指摘重要事項以外之權限、在新機關、

一、行政長官服最高指揮官之命、統制行政長官會議、各部長官從行政長官之指揮、關其部所管事項、無責任、

一、行政機關直屬最高指揮官、其下設各部局委員會顧問等、而各部局名如左、

長官官房 內政部、財務部、農務部、森林部、商工部、司法部、教育衛生部、土木復興部、交通灌溉部、直轄局、法律顧問

印度總督舉開行政參事會議

【里斯本二十九日電】據路透通信新德里電稱、二十九日於新德里、舉行印度總督行政參事會議、但基於消息側之見解、概會議下記兩項、似行討議耳、

一、關於戰後印度獨立對於英美側之提案

二、爲解決印度各派之意見對立、其即時招集圓卓會議之提案、而印度政廳側於八月七日舉行國民會議全市委員會前、關於印度問題一般之說明、避策謀叛開反英派之工作、但於現下之情勢觀之、能奏某程度之効果、頗爲疑問云、

任命索羅侯 日軍當局談

【巴達維亞三十日電】當爪哇軍政部、於三十日發表對索羅侯之命令下達式之際、當局談話如左、前此索羅王國日惹州之前土侯等、[illegible]軍司令官今乃拜救於巴達維亞、七月二十九日前索羅侯、先到巴達維亞、三十日午前十時、同侯率司令官官邸、而正式拜命索羅侯、受軍命令及指示退出、今軍與侯地關係、悉受軍命令及指示、而規定侯於軍之指揮監督下、處理侯地內政務、軍更規定於索羅州及日惹州設置各侯事務局、以使擔當該地之事務云、

創立滿洲輕車輛統制組合

當局鑒於時局之進展、乃對從前按各小組合別而實施荷馬車、膠皮輪車、及其部分品等輸入製造配給之辦法加以統合、另於國內新設滿洲輕車輛統制組合、使爲全國小運搬具一元的統制機關、其發會式、定自三十日午後一時起、假新京大和旅館舉行、又交通部在未創立以前、於二十九日午前九時於部內第二會議室、召開改良荷馬車普及對策協議會、參加者計有交通部高橋路司長、薛小運送科長、及其他關係機關等多數出席、當日由高橋路司長說明小運搬具整備擴充對策要綱、然後對改良荷馬車之規格、及其普及促進之具体方法、加以協議畢、即行閉會云、

使貿易一元化 請求南方增員

【大阪】南總貿易統制會長、二十九日來阪、關於當面之貿易問題、談述如左、

一、貿易業者之整理總會、順利進展、大体可於預定於八月末日前完了、而統制貿易業者之間賦貿易之介入、將第二四半期分於九月頃告終、

一、關於商貿易統制會之委讓權限、近將由關係當局發表、而爲同此次商工省之機構改革、貿易局由於爲內局之交易局之監督觀之、可委讓相當之權限、

一、關於貿易營團之設立、尙無何所聞、若行設立、則向貿易統制會與重要物資管理營團、遂行貿易部門之一元的統合、

一、貿易業者之南方進出希望者、現在已達二千五百餘名之多數、其中適格者、經全滿調查後、求關係方面諒解、以得多數人員云、

表飛鳴（ビオフェルミン）

兒科良藥

【主治】小兒瀉痢 乳兒綠便 小兒消化不良 小兒便秘 乳兒嘔吐

【特徵】◇本劑絕對安全、雖然服用大量、亦無妨礙。◇本劑味甘而美、童嬰樂服、雖極厭藥之人。本劑有粉劑及片劑兩種。

各大藥房 均有經售

總發行 滿洲武田藥品株式會社

東洋新品鍋爐

ボイラー

茲際大東亞聖戰下我滿洲國十周年之佳辰爲件隨工業勃發國民勞動之完遂敝社不遺餘力廣備東洋各種機械及附屬品等乃於最近運到新品鍋爐數基特別廉價以底招徠如蒙賜顧不勝歡迎之至

營業科目 紡績製棉紡線撚絲織布染色乾燥拉寬平光脫水煉炭鍋爐等各種新古機械買賣

滿洲機械工業用品配給組合員 合資會社 興滿洋行 奉天市北關[illegible] 電話[illegible]

強腦＝強精

不老長生的秘法

洗掉一切憂愁 蘇甦疲勞衰弱

我們，在青壯年時代，累積所有的修養，遂還一切的經驗，練磨自己天資的才幹，漸々兒的獲得社會的地步，和世上的信用，如此而至於五十至六十來才的時候，才能夠發揮所謂人生一貫的眞價，若是活得八十至九十才了喝，人類的幸福，便無過於此了，青年時代的一切修養和勞苦，實在爲的是老後的這個互福，自不用說了，因此，我們常要保愛身體，如果疲勞過度以損傷自己心身，以致頭腦昏迷，全身倦澀，是最重要的事體，謂個很好的養生活，不可做得自己活工之時，無論如何，經快的設法復活，且在稍微覺到身體衰弱之時，也要立刻補強腦力和精氣，以防未料的大患，至今獲得不老長生的福，大稱的清爽之人，差不多都愛飲自古有名的深山仙酒養命酒，還原來很有興趣的。隨於血行旺盛，體內五臟[illegible]

[illegible]

信州伊那之谷 釀造處 養命酒本舖天龍館 東京市澁谷區上通四丁目 總發行處 養命酒本舖出張所 各埠大藥房洋貨雜貨舖皆有發售

避暑適入時的獎健地 (二)

千山雄偉閭山奇秀 堪稱尋幽攬勝佳地

千山

鞍陽千山、自唐代初期即爲書於史上之名勝、乃距湯崗子溫泉東方約十六公里之地點、滿覺有峰巒形之山嶺、樹木蒼鬱、清靜幽邃又富有奇巖怪石、山相奇怪、因此四季之自然變無窮、溢於春夏秋冬、各有不同之風景、即春則雜花滿樹、夏則綠樹蔭濃、秋則呈錦繡之色彩、冬則爲銀白色之山嶺、其間又有點綴之五大禪寺、二十三道觀、確富有無限之畫意與詩情、洵爲塵外之仙境也、山上亦有宿泊之設備、如利用一日之休暇、携帶全家、對於健康之增進上、實爲最適宜之方法也、即自奉天驛乘八時十分發之急行列車、及至九時半、抵至鞍山、其後即溯沿大孤山之山麓者是利用電車即可登臨奚思及詳細探索秘境之千山、有三日之工夫、即可完成、無論於何時何地、均極爲有趣之行事也、

閭山

閭山亦爲最有名之山、至於周圍之宏大、幽邃之秘境、兼富有史上貴重之建築物等、於滿洲可推戴爲名山也、傳說、信仰、古蹟之閭山、又爲近年之觀光地、至於被推獎之地、乃以閭山大閭爲中心、紹介爲旅行者之範圍也該範圍爲閭山八大勝景之一、即「自小常屯至北鎮廟爲前景、大閭爲中景、望海山爲遠景」之後景、自北鎮縣城出發、經過山麓之村里、即可探訪名勝大閭、其附近有關帝廟、蝦蟆石、呂公殿、古佛崖、可樂松、蓮花岩、桃花洞、獨樂杯、仙人影等古蹟、再者如途日遊行探索之、即可抵至傳說之地、玉泉寺、北鎮廟等勝地、距離奉天雖稍似遠遠、而於數日間、探訪絕離俗塵之古蹟閭山大閭、確爲別有風味也云

檢查健康兒童身體 市當局製成標準表

奉天市爲謀國民育成思想之普及發達、規定於九月中旬由市管下公私立學校兒童中、選拔健康學童兼優者、舉行表彰式、關此今作製身體標準表如左、以促令兒童之体育增進、

國民優級學童身體標準表

年令	性別	身長(糎以上)	体重(瓩以上)	胸圍(糎以下)	比体重(以上)	比胸圍(以上)
七歲	男	一二四、二	二〇、七	五六、〇	一七、三	四八、八
	女	一二三、七	一九、三	五四、六	一七、一	四八、四
八歲	男	一二六、九	二一、六	五六、五	一八、四	四七、九
	女	一二六、三	二〇、四	五五、五	一七、五	四七、八
九歲	男	一三一、一	二三、六	五七、八	一九、四	四七、六
	女	一三〇、八	二三、〇	五六、六	一八、二	四六、四
十歲	男	一三六、六	二四、九	五九、九	一九、七	四七、二
	女	一三五、一	二三、九	五八、三	一九、一	四六、六
十一歲	男	一四〇、五	二六、八	六一、六	二〇、五	四七、二
	女	一三九、三	二六、〇	五九、七	二〇、六	四六、六
十二歲	男	一四三、一	二八、八	六三、六	二一、五	四七、二
	女	一四三、五	二八、八	六〇、八	二一、五	四五、三
十三歲	男	一四六、六	三〇、九	六五、八	二二、六	四九、三
	女	一四九、二	三三、〇	六三、三	二三、七	四五、四
十四歲	男	一四九、三	三三、七	六七、六	二四、一	四八、五
	女	一四八、八	三七、〇	六七、二	二五、五	四六、〇
十五歲	男	一五三、五	三六、八	六九、〇	二四、九	四八、一
	女	一四八、〇	四一、四	六九、〇	二七、九	四六、六

爲期機能刷新運營圓滑 商工會決改組 約九月下旬可實施

事業統制組合法制定後、關於省商工公會聯合會之運營、頗爲各方面所注視、在該聯合會、亦關於機能刷新政府意圖所在、設意進行慣立對策、而聯合會於三十日午前十時、在新京組合公會堂、於石橋平島新京商工公會長石田奉天商工公會長加藤哈爾濱商工公會開會長等出席下、慎重協議、結果、聯合會側意見、已告一致、下午一時、經濟部關係者有所懇談、聯合會側陳述意向、有所種種懇談、省商工公會聯合會改組、懸告急遽具體化、至遲迄九月秒可告實現、

奉省慶祝美展 全部審查員已決定

奉天省公署與奉天美術協會共同主辦之建國十周年慶祝奉天省美術展、將於八月七日、假奉天市平安國民學校講堂舉行、該次作品之搬入、乃自八月一日起三日間、於該會場承辦之、再者該各部審查員氏名如下、

△第一部國畫 俵藤春水、被部泰雄、根本發輝、松永南樂、田村基太、叛井滿雪、金湖熊善、于蓮客、周鐵衡、孫玉泉吳英希、

△第二部洋畫 野田武太郎、山本茂、鈴木道夫、橫山繁行、佐藤功、三好正直、柳澤松一、賈英哲、洋田治七、

△三部美術工藝 山田甲子雄、小倉圓平、中西徹、新堀英秀、

△第四部法書篆刻、東山雨石、須藤寶、藥師寺毅、王光烈、白成九、關玉海、岸田隆一、

警察局召開 副署長會議

奉天市警察局、爲期戰時下奉天市警察行政之萬全會招開之管下署長會議、繼此又於三十日午前九時、在該局三層樓講堂招集各署副署長、指示各種事項云

兄也蓄心不良 唆弟虐待髮妻

王素芳廿歲的少婦、原籍奉天省新民縣、在一年前、遵父母之命媒妁之言、嫁奉天市鐵西區興亞街三段四十號劉章五(假名)爲妻、過門後、小夫婦間、到還相安、劉章五是廿五歲工人、在皇姑屯工廠作工、他的哥哥章甫也同居在一起、章甫是廿八歲光棍子、在看到兄弟和弟婦的成双作對、他感到了單調的凄凉、於是邪心頓起、時常用言語去調戲弟婦、但王氏不搭他的碴兒、老劉也無計可施、是在本月中旬某一個夜裡、夜雨蕭蕭、章甫更感到了百無聊賴、看着南坑上兄弟和弟婦酣睡沉沉、章甫有點慾火中燒、趁其弟出外赴便所之際、他色膽包天、竟偸入弟婦被內、不想王氏驚覺、好事未成、乃羞漸而退、王氏以爲家醜不可外揚、且其夫又愚於友愛、乃未聲張、不料章甫見計未售、於次日調唆其弟痛打王氏、王氏在是可忍熟不可忍之下、乃於本月二十九日投入奉天同善堂濟良所請求救濟、當局現在考核中

隣組新聞

刷新大東亞戰下各家庭生活與貫徹聖戰目的有至大關係、故現協和會與各關係機關皆力行提倡奉天市民節行節約與共同下之新生活、在其趣旨、以現下勵之實無

勵行市民節約 收集廢鐵蓄金報國

澀透之可言、茲據奉天市內某屑鐵商人所言、本市內之拾鐵屑者、可以自各家庭之塵芥箱中拾得之碎銅破鐵與玻璃片破布其每月之價額可達六千圓、以此論之則每年即可有七萬圓之偉大金額、再以市內之多數鐵屑商人合而計之其數已實足令人驚駭、今後當勵行注意各家庭細碎之金屬廢物、待實出九獻金與貯蓄購買國債、如能一体實踐即不特可鞏固經濟並可使籍以生活之拾撿者拾得醱酵者尚不至糜勞動精向而此以告市民積極革新生活共繫東亞干城也、

强化戰時体制 商工會舉開理事會

奉天省商工會、現於强化戰時体制下會務進行之圓滑計、定於八月一日午后一時、假三隣會議室、由全体常務理事出席、舉行常務理事會議、關於商工會務諸般、有所評議云、

商工會隆重舉行 參事辭令授與式

奉天商工公會新任參事辭令授與式、定於八月一日午前十時假市署禮堂隆重舉行、同時由省市諸關係當局派遣觀禮、並由省長授與辭令、本屆新任之參事、計爲日系者中村繁次外廿九名、滿系者計爲安親九、王鑑廷、樂揚周、任壽之、馬春雲、馬丞漢、韓恒久、李蓋英、李裕田、魏榮光、李向雲、王錫文徐慶鉤、李華亭、陳世寮、陳子和、湯富春、張爲光、韓岡蘊朱祖春等廿名云

巧騙貨欵二千餘元 街頭閑遊又被逮捕

王義堂三十歲、山東省蓬萊縣人、現住市內大西城門內天元旅社三十四號、於七月六日、曾赴大西街二段七十九號同義和商店、面見執事人段學民(三十七歲)聲稱代該商出賣緞子五疋、價値兩千二百二十二元、該商當即遣顧夥秦伯玉者、持貨隨同前往小北關西下窪子、將緞子接過、自己入內交貨、但將沿貨取欵、不意行至小北街緊急號時、王義堂竟將緞子貨欵兩千餘元偵到手、竟行逃走、顧夥秦某急追不及、歸回向執事人報告被騙始末段某祇認遠疏而已惟日昨(三十日)該商遣秦伯玉赴街辦事時、行至大西關大光電影院門前、巧遇騙手王某、乃上前將其捉住、扭赴派出所、轉送朝日署司法係云、

燒紅鐵扎死同鄉 苦力殺人被捕獲

朝日區東亞街六段一〇二號、中村農機製造會社、係一大規模之工廠、內有苦力工甚多、就中有名姜顯章(二十七歲)劉文堂(三十六歲)者、兩人係屬同鄉、悉爲山東省榮城縣人、客年夏季、先後來滿、充傭於該工廠、於月之三十日午前九時十分、劉文堂正工作中、不防姜顯章竟用燒紅之鐵條(長約三尺)粗可五分、向其右脚猛扎、當將脚腕扎透、劉某痛不可支、破命狂呼、姜又連將其腰部刺通、時劉已痛昏倒地、移時即死、而兇手姜某見已殺人、正呆然而立中、早有該工廠之警備員發覺報警、朝日警察署今井司法主任、劉警尉等馳赴現場、將姜某當場捕獲帶署並撿視死者、致姜某因何兇殺其同鄉、署方正偵詢中、

瀋縣禁煙論文 當選者授獎賞

瀋陽縣於本年三月上旬、爲慶祝建國十週年、曾由縣立各學校募集學生禁烟論文當時審查當選者、沙嶺村國優二年生韓忠元外五名、及佳作三名、經縣規定分別授與獎金及賞品、通令各校長於八月一日來縣領取以便頒發云、

招待河野畫伯 並舉開懇談會

奉、河野秋邨畫伯、於日前來奉、河野氏少爲日本名畫家田近竇伯氏門下繼承衣鉢人物、在日本美術界享有盛名、此次來奉之機會、奉天省長金榮桂及市長王賀澤二氏、爲介紹及拜聽講話、乃於卅一日午後五時於大和旅館招待河野氏、並邀請滿系官人者開懇談會云、

無線電

七月三十一日(星期五)

午前

六、〇〇(新京)國歌 講線(大連)初等日本語講座高宮盛道

六、三〇(新京)建國體操

隣大會協會式一、開始介紹二、建國神廟宮城帝宮遙拜三、體操三、日滿國歌齊唱五、國威宣揚武運長久祈願默禱六、致詞協和會中央本部副本部長訓

午後

七、〇〇(新京)報時、新聞、唱片吹奏樂「一、曠之突擊二、爆擊機三、凱旋行進曲四、艦隊之偉容、六、青年七、海軍學生進行曲

正午(新京)報時 講線(奉天)奉派大戲回盃計(一六)雲樹棠

〇、三〇(新京)新聞

三、〇〇學校放送(安東)講話「安東市教育概況」安東市公署教育科長伴世民

講線(新京)文敎通訊

六、〇〇(奉天)兒童時間 小管樂合滿洲童謠與鐘內管絃樂「一、兒童之友二、童搖車三、飛行機四、鐵布奉天放送樂團唱者劉杰金影指揮山內武雄五、雪上珠六、好朋友七、小天使八、綁繩斗九、團團坐十、管弦樂鐵匠鋪的合唱

六、二〇(新京)兒童新聞

六、二〇(大連)中等日本語講座高宮盛道

七、三〇(新京)建國讀本

七、四〇(大連)歌曲與管弦樂「一、歌曲1、寶花翁2、雲夢娜3、秋天裡開了春天的花4、春滾唱齊步舞伴奏大連放送管絃樂團民謠與大連放送管弦樂團指揮山下久門

八、一〇(奉天)話劇外國

八、四〇(新京)新聞生活團奉天編譯合

九、〇〇(哈爾濱)獨唱

九、三〇(奉天)許詞五女

一〇、七〇(九七)宋國城

一〇、三〇(奉天)梅花調大鼓

防衛是安民 防衛是愛民 國防如金城 大家永安寧 三塔牌 柏內洋行

經濟

州內配給統制 機構整備案成立

(大連)關於滿關東州實業組合立以來關東之配給統制機構整備、取關東州廳爲主要指導機關、此乃由有關係業者約三十名之關東州配給統制機構整備委員會之手、屢次協議結果、關於卸賣配給實業組合之令、以二十九日委員會、大体告終案之檢討、故於八月十五日前後、斷行從來存在之各種卸賣組合之解散或改組、而新誕生四十一組合、而關於小賣實業組合亦與右卸賣業組合之統合改組新設等併行、可及的速行整備、而以八月中旬、使關東州內各種配給機構、完全告一段落、而示新出發、

卸賣統制關係 各團体經認定

此次已見內定之卸賣實業組合整備要領如左、

一、組合之地區、以關東州爲區域、按商品別、以過去有實績者組織之、

一、組合爲出資組合、對於組合財產之組合員、所有分、應各繳納之出資額分担、紅利亦按出資額分擔、

一、組合於配給統制業務之外、亦遂行價格統制、常務理事按原則由組合員外選任等、予想近將設立云、

關於豫想近日設立之各種卸賣實業組合關係諸物資統制機關與團體乃至商社、認定品目、如左、機關、(括弧內爲擔理品目)

關東州洋服統制株式會社(洋服類)、關東州滿人子供服統制株式會社(滿人子供服類)、滿洲麻袋株式會社(麻袋)、關東州藥工品株式會社(莚、繩、叺類)、明治洋灰共販(洋灰用袋)日滿商事(藥品金屬類)、滿蒙殖產(皮類)滿洲農產公社(料理用油)、滿洲醱酵組合(醱酵)三菱商事(酒類)、關東州農會(配給肥料)、滿洲輕金屬(鋁)滿洲鐵鋼)、滿洲膠皮工聯(膠皮類)、滿洲塗料統制協會(塗料類)、同和自動車(自動車、同部分品)、滿洲計器、(度量衡器具類)、

肥料增產及高度利用 具体案已可決

【東京】確保大東亞之主要食糧及工業原料之自給力所關謂於必要之有機肥料的生產力增強、曾於肥料協會內設立大東亞肥料調查會有機肥料部會、審議對策中而今次確保該有機質肥料之供給使行適當之分配同時爲施肥技術之進步改善方策、即決定左記方針、已於廿九日之綜合部會、提出可決、故直接呈報於關係當局云、

一、有機質肥料之需給及調整、首鑑於肥料需給之現狀圖謀日本之該物供給的確保、

一、有機質肥料之供給、與蛋白質食料油脂飼料等之需給有密接不離之關聯、當調整該物此等物資之需給事情其綜合重要性加以檢討而分配之、

一、利用有機質肥料之高度及開發新資源以緊要之施設、爲進行研究、故須設置技術研究所

一、所謂當面之具體的施策、以滿洲國大豆之增產與日本爲中心、圖謀增加、他方以椰子油代替大豆油、而指導之、使以滿洲大豆對於日本之供給增加、爲研究之方策也、

自需自給 結自行車組合

政府爲謀國內自行車工業之健全的育成、與國內需要之自給確立、改組滿洲自行車統制組合、使現在同組合之一部生產部門與輸入部給部門分離、另結成生產者、獨立團體之滿洲自行車工業組合、關於此旨、已同各生產業者通達、至於新設之滿洲自行車工業組、合參加關係、有協和工業、滿洲宮田製作所、昌和製作所、富士機械工作日本金屬、滿洲守等六社云、

第一回東亞種 苗聯合協議會

爲期東亞共榮圈內種良種苗之圓滑需要調整、滿洲種苗協會、於興農部後援之下自建國十周年九月二十一日起、歷三日間、於新京日滿軍人會館、開催第一回東亞種苗協會聯合協議會、自下向日本、朝鮮、中華民國、關東州各關係官廳、發出招請狀、彙備進行準備、此協議會今後每年繼續開年次大會、於共榮圈內各地巡迴舉開、今年度大會之預定如次、▲第一日協議會、懇談會、▲第二日研究發表▲第三日滿洲產業開拓地觀察、日滿產業種苗協會開打合會、

中川滿鐵顧問 罹腦溢血逝世

日滿鐵鋼業務顧問中川信(前滿洲鐵鋼會社理事長)氏、本月二十七日於視察華北第一山之途來京、現宿於滿蒙旅館、突如二十九日午前、患腦溢血於該旅館急逝、享年五八、

股票行市

場況

本日後場、買賣不旺、一般多事觀望、於此、双方俱無豫測之方內方不見貿易、勢甚飽和、新東股一三四圓八角、鐘紡股一〇一五二圓八角、新船股九三圓八角、二圓五角、開行之後、行情未動、下市時、新東股一三四圓九角、鐘紡股一五三圓、新鐘股一〇二圓六角、新船股九三圓八角、

奉天滿取(後場)

	開盤	收盤	大價	小價
滿取	[illegible]	[illegible]	[illegible]	[illegible]
新東	[illegible]	[illegible]	[illegible]	[illegible]
鐘紡	[illegible]	[illegible]	[illegible]	[illegible]
同新	[illegible]	[illegible]	[illegible]	[illegible]
滿業	[illegible]	[illegible]	[illegible]	[illegible]
同新	[illegible]	[illegible]	[illegible]	[illegible]
滿鐵	[illegible]	[illegible]	[illegible]	[illegible]
同新	[illegible]	[illegible]	[illegible]	[illegible]
東煙	[illegible]	[illegible]	[illegible]	[illegible]
滿東	[illegible]	[illegible]	[illegible]	[illegible]
滿煙	[illegible]	[illegible]	[illegible]	[illegible]
電業	[illegible]	[illegible]	[illegible]	[illegible]
同新	[illegible]	[illegible]	[illegible]	[illegible]
新船	[illegible]	[illegible]	[illegible]	[illegible]
五品	[illegible]	[illegible]	[illegible]	[illegible]
鞍山	[illegible]	[illegible]	[illegible]	[illegible]
鐵業	[illegible]	[illegible]	[illegible]	[illegible]
大興	[illegible]	[illegible]	[illegible]	[illegible]
電甲	[illegible]	[illegible]	[illegible]	[illegible]
同乙	[illegible]	[illegible]	[illegible]	[illegible]
同新	[illegible]	[illegible]	[illegible]	[illegible]
朝新	[illegible]	[illegible]	[illegible]	[illegible]
特工	[illegible]	[illegible]	[illegible]	[illegible]
土地	[illegible]	[illegible]	[illegible]	[illegible]
滿毛	[illegible]	[illegible]	[illegible]	[illegible]
全新	[illegible]	[illegible]	[illegible]	[illegible]
大機	[illegible]	[illegible]	[illegible]	[illegible]
工廠	[illegible]	[illegible]	[illegible]	[illegible]
滿化	[illegible]	[illegible]	[illegible]	[illegible]
土木	[illegible]	[illegible]	[illegible]	[illegible]
東拓	[illegible]	[illegible]	[illegible]	[illegible]
瓦斯	[illegible]	[illegible]	[illegible]	[illegible]
新鐵	[illegible]	[illegible]	[illegible]	[illegible]
鐘紡	[illegible]	[illegible]	[illegible]	[illegible]
新滿	[illegible]	[illegible]	[illegible]	[illegible]
滿業	[illegible]	[illegible]	[illegible]	[illegible]
全新	[illegible]	[illegible]	[illegible]	[illegible]
滿鐵	[illegible]	[illegible]	[illegible]	[illegible]
登日新	[illegible]	[illegible]	[illegible]	[illegible]

東京短期(後場)

	開盤	收盤	大價	小價
新東	[illegible]	[illegible]	[illegible]	[illegible]
郵船	[illegible]	[illegible]	[illegible]	[illegible]
全新	[illegible]	[illegible]	[illegible]	[illegible]
鐘紡	[illegible]	[illegible]	[illegible]	[illegible]
全新	[illegible]	[illegible]	[illegible]	[illegible]
大新	[illegible]	[illegible]	[illegible]	[illegible]
鋼管	[illegible]	[illegible]	[illegible]	[illegible]
日石	[illegible]	[illegible]	[illegible]	[illegible]
滿鐵	[illegible]	[illegible]	[illegible]	[illegible]
重工	[illegible]	[illegible]	[illegible]	[illegible]
北炭	[illegible]	[illegible]	[illegible]	[illegible]
洋新	[illegible]	[illegible]	[illegible]	[illegible]
日立	[illegible]	[illegible]	[illegible]	[illegible]
小倉	[illegible]	[illegible]	[illegible]	[illegible]
麥新	[illegible]	[illegible]	[illegible]	[illegible]
日魯	[illegible]	[illegible]	[illegible]	[illegible]
水產	[illegible]	[illegible]	[illegible]	[illegible]
糖新	[illegible]	[illegible]	[illegible]	[illegible]
日糖	[illegible]	[illegible]	[illegible]	[illegible]
滿業	[illegible]	[illegible]	[illegible]	[illegible]

(收盤時間二時五十分)

大連市況(後場)

	開盤	收盤	大價	小價
大興	三〇三	三〇三	—	—
全新	一一八	一一〇	—	—
電業	五四〇	五四五	—	—
滿鐵	七二三	七二四	—	—
新鐘	一〇三五	一〇三〇	—	—
滿業	五七九	五八二	—	—
新東	一三五一	一三五三	—	—
滿取	四一六	四一六	—	—

哈爾濱市況(後場)

	開盤	收盤	大價	小價
滿取	四一六	—	—	—
滿業	三〇	—	—	—
新東	一三四八	—	—	—
朝新	—	—	—	—
日新	一〇二七	—	—	—
滿鐵	七二一	—	—	—
電業	五四八	—	—	—
新鐘	一一九	—	—	—
鐘紡	—	—	—	—
東煙	一〇一五	—	—	—
滿東	—	—	—	—
滿煙	一一〇〇	—	—	—

安東市況(後場)

	開盤	收盤	大價	小價
煙草	[illegible]	[illegible]	[illegible]	[illegible]
滿東	[illegible]	[illegible]	[illegible]	[illegible]
滿煙	一〇〇〇	九九八	一〇〇〇	九九八
電業	五四六	五四六	五四六	五四六
全新	一二九	一一四	一一〇	一二九
新商製	一六八	一六八	一六八	一六八

獅子牙粉

刷牙—並不是竟爲祛垢而得白的牙齒，其實救除病菌以防牙患的目的更重要。

獅子牙粉，祛垢，殺菌，防臭等作用實在偉大特別預防蟲牙効果確實無比。

奉天 滿洲ライオン齒磨株式會社

滅疥

癢癬疥瘡 一掃而光

金鶴ポマード

生髮蠟

理想成功的養髮料！

本品、不止單具整髮效能，確配有卓越的養毛素，可以說是最合理想的優良髮蠟

金鶴牌髮蠟，乃以毛髮營養脂物中濃度最高之椿油爲原料，更因生毛素苛烈思鐵林之滲透作用，得以發揮生毛的促進效能確爲根據化學原則製成的整髮妙品

含養毛劑 可烈思鐵林

本舖 株式會社 野村商店

亞斯達

無論如何猛烈 搔癢疼痛一塗 亞斯達 立刻止住

亞斯達富於强烈的殺菌力及能深達皮肉的滲透作用、故少量的塗搽能止患處的瘙痒殺滅各種寄生虫菌且制止出膿使患處保乾以至痊癒不留絲毫的痕跡

專治 疥癬、頑癬、白癬 頭瘡、陰囊癬 鵝掌風、濕疹 凍瘡、鷲掌風 面癬、痔瘡、錢癬

其他各種皮膚病均有奇特之効驗

各大藥房均有代售

發售處 大阪・東京 丹平商會藥房

最新男性賦活荷爾蒙

實克買因

培元增精 延年益壽

適應症 陰莖勃力之減退 性慾缺乏、快感減退 視力減退、聽力減退 男子一般老衰現象之豫防及恢復

包裝 片劑 三〇片、一〇〇片、五〇〇片 注射劑 〇・五西西 五管 一〇管 五〇管

製藥發行總舖 大日本製藥有限股份公司 總公司 大阪市道修町 分公司 奉天市浪速通

日側報道正確無比
美國報亦不覺大加讚美
由交換船上聽來的美國近況

【淺間丸船上廿九日電】大東亞戰爭開戰以來、日本軍之赫赫的戰果、所予以美國國民上下之精神的影響、出乎想像以外、蓋美國對日本之實力評價過小、他面美英之聯合軍勢力顯是無力、故國民有深刻之反動、近來美國爲國民的標語、有「宜記憶珍珠灣」一語、流行全國、然比眞珠更甚酷之黃金痴夢時代概正宜記憶、關於馬來夏威夷緬甸各地之殲滅的悲報、忙於言明之悲暗士報的社論、亦不覺對日本軍之作戰數賞謂「神秘的作戰」因此四月十八日之日本內地爆炸之報、使美國民異常吃驚、新聞且數日揭載記事與社論、其効果次第判明不知何時又陷於沈嚮、蓋阿次基斯加兩島已行占領、故美國復再迎暗暗之日色、而日本側之發表戰況常比美國側早數日乃至二三周間、故美國多有不待自國發表、揭載日本側之同盟海外放送且因當局之檢閱苛酷、言論界頗喝不平、『否則宜正直且迅速發表』、夏威夷海戰、新嘉坡、印度洋作戰等、爲最顯著之例、約日本之放送在此、將美之遊放送、加以完全封鎖云、

悍匪終於成擒
冒彈雨奮不顧身
大和署表彰殊勳之二警長

廿九日光天化日之下、在奉天市繁華街青葉町四番地所發生恐怖強盜事件、頗使市民吃驚、而是時不顧犯人之手槍亂射、勇敢追蹤、終將重大犯人逮捕一名、每今后搜查大搜機之青葉町派出所勤務川下警長及平安通派出所勤務磯部警長其殊勳已於三十日由大和署長以特賞、授與表彰狀並金一封云（圖即、川下、磯部兩警長）

狂悖拒絕遙拜建國神廟
閉鎖三育（丹麥系之教會學校）國高
拂拭教育汚點予以處分

【安東】安東省岫巖塘私立三育國民高等學校、此次民生部付與閉鎖處分、同時斷然撤換校長吳立身（丹麥人）及其他一名之教員免許、三十日安東省當局、發表此旨、同時派遣係官前往處分、據談、校在民國元年由基督教信義會管理下、認可設立爾來任附近滿系子弟之學校教育、惟該校固執基督教義然未能釋、然至最近、竟出絕對拒絕建國神廟遙拜之學顯示不合滿洲國教育方針之校風、不得已閉鎖、該校、同時使在校生徒百四十名、轉校他校入學、綱之我國教育大方針、根本的大相背馳、是以省當局再三喚起注意、求其反省、依而對於該系統之大孤山私立崇正女子國民高等學校以一鑽從來之教育方針、努力徹底建國精神、並積極實踐我國教育方針、顯屬宗教得前提條件、認可其存續、

海城民獻官機
將隆重擧行命名式

由大東亞聖戰開始以來、獻金獻物、我國民風起雲湧、獻盡物心兩力、而援助友邦之戰、足徵東亞人愛東亞之熱誠已達最高潮、須海城縣官民努力下、募集現金購得海城軍機一架、於八月五日在海城縣隆重擧行命名式奉天省次長皆川氏決定當日出席參加云、

司法保護機關 擴充計畫

依司法部傾向者之適當之保護及補導爲防遏再犯且使此等保護制度之創悟、關於司法保護制度之創設、我國官者之間痛感此等有必要性、故以建國十周年佳年爲機會、慈今實現、其成立後殊堪期待、關於此其體策目下民生、司法及其他各關係機關、正進行慎重研究中、茲將司法保護制度之內容大體如下、即爲謀我國擴大保護事業育成之發達、計、而創設財團法人司法保護聯合會（暫稱）、成爲保護實行機關、且於各地設置司法保護協會（暫稱）云、

滿洲美術應進途徑
國展審查員藤田畫伯談

無邊草原清空一色
方是獨立色彩

圖爲藤田畫伯

擔當建國十周年紀念滿洲帝國美術展審查任務而於廿九日以空路來滿之日本畫壇巨匠藤田嗣治畫伯、於是日入新京大和旅館、關於「滿洲美術」對記者談話如下、余被選爲「慶祝光輝滿洲帝國建國十周年佳節、而開催之國展之審查員得以親觀新興滿洲國之美術不勝光榮之至、余元來因不當見滿洲國美術家所描寫繪畫故對滿洲國美術、無有批評經驗、余僅對作品之範圍略述一二意見、即滿洲國許畫家、往往描寫哈爾濱松花江沿岸風景及蒙西亞式之寺院、或中國風之古代建築此乃始終當有錦西亞或中國文化之模樣、無滿洲國獨立之色彩、因之余等今後願持有滿洲無涯之草原草原或大陸之風美景、顯示滿洲國獨立色彩爲妙、願滿系畫家發揮滿洲美術之風、而誕生純粹滿洲國之繪畫云、

獻花的姑娘們
弔祭狄馬丘高地之一幕
亞細亞人的亞細亞

！由亞細亞人之手、奪還英國吞噬下的新嘉坡、那些姑娘、那些姑娘、常在日軍戰死者墓前、獻納感激之花束、僑居的南島的日本婦女百七十名、七月初、訪狄馬丘高地戰跡、在戰死者墓前、供俸花束、祈禱冥福

兩油房光榮佳辰
擧行興農部大臣表彰式

日清製油株式會社及遼陽地區油房組合光榮表彰式、於三十日午前十一時在興農部大臣室擧行由于興農部大臣及各關係官並滿洲農產公社理事長等出席之下、先由于興農部大臣對日清製油代表飯塚同社常務取締役並遼陽地區油房組合代表足立組合長授與表彰狀、之後又由飯塚日清製油取締役代表致謝辭於十一時半閉式、

農產公社遼陽地區油房組合長之表彰狀

康德九年四月下旬至五月中旬對日特產物緊急輸出經營合管貴下組合員一致協力、且努力搬出餅地、油房油院滯貨大豆餅於短期間內的適所期之目的、向大連輸沒告終對該計劃圓滑遂行上有莫大貢獻特此表彰、

日清製油社長之表彰狀

關於康德八年特產年度間子實油粕油實貴社全社員一體結集總力、結果其搾油率凌駕從來之搾油率、收良好之成績、貴社對時局下子實油之重要資材頗有認識、企圖極力增收有莫大貢獻、特此表彰、

（圖爲製油業者表彰式）

力整福利施設
與勞力移動相奮鬪
完成重責慨述苦心 飯塚日清製油常務

協力於大東亞戰下戰國日本之完遂、製造子實油之責任、其於廿九日、製油業者、蒙受關東軍所賜予之光榮表彰狀、而於卅日、尤蒙受興農部大臣所賜予之榮譽表彰狀者、即日清製油總經理飯塚饌氏、喜於該事、談該社其完遂責任之苦心、茲記之如下、吾等會社、因舉有好成績、故今次蒙受關東軍及興農部大臣之表彰、而從事於實業之吾等、於此無上之光榮名譽、淘不勝感激之至也、吾等以職域奉公之精神、克服相當困難、而尤於勞力之獲得、傾注全力、俾謀福利施設之完備及防止勞働力之移動也、關於原料之配給、生產資材之入手、乃得關係各機關之絕大援助、遂無阻於操業之進行也、如是以本社之中堅社員爲中心、全体一致協力向增產報國而邁進所致之者故余力思進一步約束社員、使向愈職域奉公而邁進、愈堅結其決意、於此機會、對於關係各機關之鼎力援助、衷心深表謝意也、

飯塚日清製油常務

養成中學生愛勞精神
遼陽各國高實施勤勞奉仕

【遼陽】市內各省立國民高等學校教師及學生、爲利用暑期休假時間、各校均先後赴縣首山村勤勞奉仕、現四校學生第一期奉仕隊已一返還第二期已赴現地工作云

十省一特別市參加
將呈盛觀的長途騎乘競走

建國十周年慶祝馬事大會行事已集中全滿愛馬家聽觀茲決自八月六、七兩日於國都南嶺、吉林間展開壯絢騎馬大會、對於長途競走騎馬已至全滿各省猛騎選手決定出場選、對此會熱心參備現在所決定之參加省域有興安北省、同東省、北安省、龍江省、吉林省、新京特別市、興安南省、錦州省、安東省、奉天省、四平省之一特別市十省將來更可有牡丹江、東安、濱江、黑河、通化各省之參加待擧、開之當日、必有一番盛觀而負民間之期待也、

（寫眞爲參加建國十周年慶祝馬事大會之興安北省長途騎乘競代表選手）

向土之戰士捧獻謝忱
彌榮村擧行"大開拓祭"

【佳木斯】信期於建國十周年之佳節再出發之開拓計畫萬全遂行所祝其光輝之成果同時回顧反省過去之奮鬪土之建設休職、併信慰死沒拓士之靈的大開拓祭對於九月上旬、亙五日間、在滿洲開拓發生之地彌榮、由全滿開拓團員以及開拓關係者六百餘名集合之下、盛大擧行云、

日都市對抗棒球

【東京】第十六回都市對抗棒球、乃自八月一日假後樂園球場擧行、至於所編成組、已決定如下、

▲八月一日（初賽）
一、京城對奉天滿洲俱樂部
二、日本製鐵廣畑工場對東京鐵道局
三、台南對函館太洋
▲八月二日（初賽）
四、仙台鐵道局對八幡製鐵
五、大同製鋼對橫濱[illegible]
六、名古屋東邦瓦斯對川崎俱樂部
▲八月三日（初賽）
七、吳工廠對太田組
八、新潟鐵道局對大連實業
▲八月四日（複賽）
一之勝者對二之勝者
三之勝者對四之勝者
▲八月五日
五之勝者對六之勝者
七之勝者對八之勝者
▲八月六日準決賽
▲八月七八日決賽

東亞競技大會代表選定（下）
精銳的日選手陣容

日本代表

（足球競技）總監督 小長谷川亮策、監督 工藤孝一、選手 大谷四郎、高橋英辰、宮山知、加茂正吾、土屋五郎、野澤信賴、立原元夫、金容禎、森山一郎、國內大、大貫雅俊、池清、裵宗鎬、米谷德也、興鍋正、金村嘉守、藤井鋼男、加納孝、田中寶哉、湯淺韓久、松永信夫、松岡常彥、加藤信平、

（水上競技）總監督 濟正二、副監督 [illegible]

（競泳之部）監督兼主將 遊佐正憲、選手 本田武夫、川島修、宮本茂、竹內定夫、谷口利弘、妙中要造、古川敏、太田光雄、河村甚平、津田國男、酒井孝一、河野通則、藤田亮太郎、伊畑三郎、齋田眞三、林田睡夫、柴原恒雄、

（投入競泳之部）監督兼主將 柴原恒雄、選手 小關富男、高濱武、

（水球競技之部）監督兼主將 田口實、選手 塚本太郎、平野亮平、西谷彬、吉田寬三、鈴木俊、東田精一郎、五百木良三郎、林田睡夫、

（陸上競技）選手 長田年弘、岩崎重雄、吉田庄平、船田學一、瀨口陽、川上原和夫、

（籃球競技）監督 前田昌保、選手 鹿子木健日子、金村福信、越得俊、勝田秀夫、井上一男、李寬淸、張利錫、笠原左右一、池上喜八郎、杉野伊泰、久保光雄、

（排球競技）監督 近藤、選手 平藤一郎、中島銀知、木原裕一、吉川俊治、上迫忠夫、櫻井一三、森原泰

（棒球競技）總監督 赤 [illegible]

神良譯、監督 太田稔、選手 藤本英雄、松井勛、河西俊雄、大館盈六、別當薰、田川豐、近藤淸、小川太好村三郎、林義一、加藤三郎、宇野光雄、長良治雄、柚木進、森下重好、辻井弘、笠原和夫、

高田悅三郎、野津誠、章、

（騎道）監督 澤田靜吉、選手 水上一郎、楊井佐兵衛、瀨理町芳雄、閔內瑄、江夏光志、丸山邦男、山本基好、永井純、石崎壽一、小池泉、

（足球）監督 大西榮造、選手 原精太、白崎恩一、井上二郎、後藤登、布村淸一、阿部貼四郎、安永健次、鹿子木峻、國島良郎、金森一良、須崎修目、今澤秋雄、桑岡洋郎、伊尾喜鶴、大河內鯛、鈴木昌夫、平田一知、飛松正志、坂口治平、

（軟式網球）監督 正岡不二夫、選手 笠岡博、村瀨一郎、須須木正三郎、尹錫彰、富基成、津谷勝人、國田昇、長井金治郎、山名忠夫、新藤正一、吳吾三郎、黑泰武信、李鍾讚、大本幸一郎、

（排球）監督 櫻井芳郎、選手 佐藤太同星野久造、一、長崎重芳、村井久兵、三木正巳、有賀純利、岩佐善之助、西山茂夫、渡部道正、田山幸雄、龜尾博、新本幸雄、日野精三、

（自行車）監督 小森秋松、選手 小峰常次郎、諫訪昌作、神藤國男、東故春、鍋谷正、天野勝近藤貫市、朴炳善禰藤鉉一郎、齋藤金璽、毛利武男、加藤一、篠田喜作、關戶鶴、林源次郎、

（網球）監督 柴秋元牧選手 木村靖、嘉倉五郎、山川惠三郎、田邊信、岡田信三、岡田收、齋見保、飯尾文一、

（乒乓）監督 沼正治、選手根根恒、藤井則和、前田兼造、山田孝次郎、川上正、中田鐵士、

部	日本 監督	日本 選手	日本 計	蒙古 監督	蒙古 選手	蒙古 計	滿洲 監督	滿洲 選手	滿洲 計
代表本部	三	—	三	—	—	—	—	—	四
中南鐵宿	—	—	三	—	—	—	—	—	三
足球	二	二三	二五	二	一七	[illegible]	三	二〇	二三
水泳	二	三〇	三二	—	—	—	二	三九	二
陸上競技	四	三〇	四四	一	四三	二五	四	三二	五
籃球	一	一二	一三	二	一〇	三	三	一一	三
排球	二	二三	二四	—	—	—	二	一二	三
網球	一	九	一〇	—	—	—	三	一〇	三
軟式網球	一	四	五	三	二四	二六	三	二四	六
馬術	一	一〇	一一	—	—	—	三	一〇	三
乒乓球	一	六	七	二	九	一一	一	二四	四
籃球	一	九	一〇	—	—	—	一	九	一〇
拉式足球	一	九	一〇	—	—	—	一	二	三
自行車	一	五	六	—	—	—	一	一	二
軟式棒球	—	—	—	—	—	—	二	五	二

風箭

△…日本的大政翼贊會和翼贊政治會共同主辦的『大東亞戰爭完遂國民總力結集大講演會』其第一聲是二十七日在大阪中之島中央公會堂、由東條首相、阿部翼政會總裁以及其他名流、堂堂高喊出來了、東條首相的講演內容、已經登載報上了、

△…聽說那一天、大阪市民對於東條首相遠道來阪、作熱烈的感激、有的是早晨六時帶着飯入了會場（開會時刻原來是午後一時）其熱心願意來聽東條首相的直接演說原官的程度、可以想像、所以在開會時刻的一小時以前、可容五千人的中央公會堂、不但已經滿員、會場外周圍的廊庭也是超滿員了、

△…到了時刻、東條首相一行來到、聽衆都一齊地鼓掌、比至首相開始講演、聽衆忽然地靜肅、場外的鄉聲也可以聽到了、

△…東條首相身穿國民服、悠揚地站在演壇上、極熱烈地、而且帶有魄力地宣明了日本的決意、此時東條首相的面頰下在輕汗上、而首相的鄉調、始終極有力量的、講演終了、東條首相一拍會場的門口、幾乎萬的聽衆、就對他鼓掌不止、首相也竟以擧手的敬禮、雙方互相、要賞信、藹的態度、實在可欽佩的吧、確實、日本現在有最有名號的角色、無疑於東條首相…

大同劇團 將來遼露演

【遼陽】負有禁煙宣傳使命之新京大同劇團、爲期其擴大宣傳實力、故由本年度開巳定於本月十四日來遼公演、現開保當局、以其爲演、於是日定於遼陽市平康里新新大舞台出演一天兩場、午後一時始、第二場午後六時始開於觀覽券、亦特別從優、先期購買者、每張八角、臨時購買者壹圓、聞該劇團在遼只演一日、十五日即赴鞍山云、

啤酒配給機構 當局協議改正

奉天市公署經濟科、於三十一日午後三時、在奉大樓七樓、關於改正啤酒之配給機構及整理此等零賣店等問題與警察局經濟保安科稅務監督局等關係方面、相互協議云、

勞興鐵西班 擧開協議會

奉天省勞務興國會金機分會、鐵西分班自三十日午後一時、於該會二樓會議室、對零售賣金工人移動防止等諸問題、嚴加協議、

協和會擧開會議 爲實踐達情工作

【東豐】甘南縣協和會東豐縣分會副會長劉鑫鈺氏、前因出席龍江省聯合協議會、業已歸還、茲爲實踐達情工作、乃於日昨假東豐縣優級學校教室召開會議、各機關首領及參加民衆約三百餘人開會、行禮如儀後、首由劉警察長李樹魁氏訓詞畢、遂由警察署長劉鑫鈺氏報告參席開會時所提出之各種議案、並詳盡說明、約經三小時餘、於全體鼓掌聲中、宣告散會云

奉天毅記印刷 通化支店 局店出兌
啓者本店設於奉天大北門裡、支店設於通化西門外、歷有多年營業頗稱順利、近因東家意見分歧、擬將支店財產一切物品出兌如有接兌者請至本店接洽爲荷 股東代表 劉玉祥 張貴仁 仝啓

失照聲明
啓者敝人胡張氏於本年康德五年初二日因中途不愼丟將房照地照遺失計有胡萬殿領名貳四畝照一張胡國美領名參拾畝零六分地照一張胡殿領名貳拾四畝契紙一張胡張氏領名貳拾參畝地照以上房地均坐落陽縣興隆台村大黑台子屯共計契照六件無論落於何人之手概作廢紙特此登報聲明 胡張氏

張俊武通告
茲受任奉天市康濱町黃張氏之常年法律顧問關於黃張氏之財產及身體倘被不法侵害時本律師依法負保障責任特此通告 事務所奉天市瀋陽區一心街四段參拾六號 電話四、三二二六號

緊要聲明
啓者敝號日本海城縣人王德潤係經理今於本年七月廿七日因該人另有他就業已解退該人在號時之私人川往銀欵等項及今後發生任何事端敝號槪不負責特此聲明 奉天東亞街二段一六號 德勝祠材廠 康德芳啓

遺失聲明
啓者敝人在志城銀行存款本六一號存款數三六八、四角弁化學方形手戳不愼一並丟失無論落於何人之手概作無效特此聲明 金九宜啓

聲明作廢
啓者敝人有市公署發給臨時執照保管證書第八七六四號座落大東區南光街貳段九號草田四〇、七九五方米因一時不愼將該証紛失除向市公署聲明外特此登報聲明該証無論落於何人之手概作無效 聲明人住所奉天市北關區大北街三段二二三號 氏名金錫慶

兌商號聲明
啓者敝號同心成長記因營業不佳而無意前途於康德九年六月十五日出兌與同心成義記永遠經營對于舖墊貨物存欠以及債務關係自出兌日起統歸同心成義記担負完全責任均與同心成長記無涉故此雙方同意登報聲明 奉天市一德街四段八七號 出兌商號同心成長記張子寬 接兌商號同心成義記劉向陽同啓

熟練縫紉工數名集募
年齡 二十歲至三十五歲 待遇 優厚詳細來社面談 奉天小西區惠工街三段十號 滿洲小川工業株式會社 電話二、一二二一番

遺失圖章作廢聲明
本號於七月二十五日遺失篆刻胡少康印小方形圖章無論何人拾得概作無效 萊盛號啓

遺失聲明
啓者敝人在大成銀行奉天支店通知存款立有第號存單壹只並留印鑑章因不愼遺失除向該行聲明掛失具保領款外特此聲明 敝人孫仁軒啓

遺失聲明
啓者敝人在興銀行奉天支店立有通知存款第九號存單壹只並印鑑一併遺失除向銀行聲明該存單掛失及印鑑作廢外特此聲明向後所失之物無論落於何人之手概作無效 敝人于子臣謹啓

奉天日語學院招生
科別 日語專修科 高等科 商業科
報名 自七月二十日起至八月四日止（有証書者免考）
開學 八月五日（外埠學生須於前一日到校）
校址奉天市大南街四段 函索詳章附郵六分 遠道學生有鐵道割引

通信教授新式簿記
今值本會創辦十二周年故決行增刊數千學員渴望之……

白話商業簿記
現已出版此後入會函授生均有免費享受之權利報名詳章函索時可附郵票六分寄新京中央郵政局內設私書函箱第入四號駐京大滿銀行轉記講習會收即寄（但回信地址須詳細寫明）

聘請中等教師
出身 限大學專門高師卒業（或有中等教諭免許者）
擔任 滿語（日語限滿系人）商業簿記史地珠算
待遇 月俸九拾圓至一百二十圓（但以經驗酌給）
右者有希望者務於七月十七八兩日携帶履歷書來校面談
奉天市小南街一段五十二號 盛京商業學校啓

公認 奉天國光女子洋裁學院
留日教師滿洲首創學費低廉寄宿完備隨時入學額滿截止
科別 本科一年（洋裁升學各科目）速成半年（洋裁等）日語算術等另有詳章函索附郵六分
瀋陽區一心街六段一六號

奉天女子職業學院招生
本科五〇名 速成科五〇名
校藝科打字洋裁縫紉手藝機器修理學科目日語滿語衛學民國道德珠算
另有詳章函索附郵六分
校址奉天大東街二段小河沿北上秋一二七號

大成銀行啓事
啓者敝行自七月一日開業以來淵蒙各界愛助俾辦理業務有增無已茲因與天和恆聚瑞祥三銀行在合併後辦理業務清理期中難免發生錯誤然不論發生何種事故自應由自家負責近如天和銀行滙票退回一事或有未諸但誤解而爲大成銀行之關係殊爲遺憾茲特鄭重聲明凡在七月一日以前關於天和恆聚瑞祥三銀行在何種事件曾經發生任何糾紛者各自聲明與大成銀行並無關係恐未周知特此聲明尚希亮

新 六法全書
定價十元郵費六角本年七月十日出版內容最新每部三冊各省市書局均代售如遇售缺請匯款寄至奉天市大東街三段三四奉天書店函購

秋雛 預約大分讓
純種 白色萊克亨 長期孵化
撫順市中和街路五丁目二三番地 興山種雞場 孵化部啓

性美膏
外用 早洩 陽痿 病者收效確實 一元 二元 三元

桃夢
一元二角三圓 奉天加茂町十六番地 木村商行

右文眼藥水
砂眼火眼 五角一元 奉天小東關 右文齋藥房

虎骨花蛇藥酒
老福順堂
頭痛藥

秋雛
初生雛 中雛 予約入 海城 種雞場

防蟲衛生球 大賤賣
防蟲防腐消毒除臭殺菌效力偉大
製造發賣處 奉天省海城中街 鼎大藥房理化工場

建築家福音
文化瓦 此瓦形式尺寸與洋灰瓦一樣 每個價錢較比洋灰瓦相差無幾
大理石 此石可作面磚皮大 小鋼色水磨石定製
花地磚 此磚有各種花樣及繪月台用磚
水道管 此管由三寸至二尺五寸各種俱備
義合祥新興瓦石工廠
電話（三）三五〇四番

益壽丹
肺癆病不難治 益壽丹非奇葯
肺病吐血 其效迅速

定價每盒十二付 國幣七元
奉天市小北關 發賣本舖 國瑞藥店
如蒙惠顧請先通知

皆勤實行運動標語募集

奉天省勞務興國會主辦之下十月一日起至十月三十一日止爲省勞實行運動月間以勞務者使其徹底瞭解本運動之宗旨杜絕缺勤期於完全實行之樂譽以標語謀求鼓勵實行運動標語按左記要項募集之

記

一、日滿文均可
一、截止日期 康德九年八月十五日
一、發表 康德九年九月一日於本紙上發表
一、提出地 奉天省勞務興國會振興科 奉天市大和區平町十六番地
一、審查及賞金
一等 一句 三十圓
二等 一句 十五圓
三等 一句 五圓
佳作 若干句 每句三圓

對應募之作品概本會發選後按左記贈給賞金

・巴黎地下鐵道仍然繁昌・

自第二次世界大戰開始以後。世人的眼光都說 為英法等國[illegible]使結果必敗。可是也需要相當的時日罷。但事實告訴我們的。恰恰相反。德軍的精銳在西線實行着空前的雷擊作戰。已使英法聯軍手足無措。應付乏策了。英國的歐陸派遣軍是由敦刻爾克逃歸本國。而法國呢。喪失了廣大的國土。結果只得向德國投降。與德國完全協力。而開始其重建歐洲新秩序的互步。戰敗以後法國的一切困窘。當然是免不了的事實。可是其中却也有現在仍然相當繁昌的部門。這便是巴黎的地下鐵道。在最近一九四一年巴黎地下鐵道的營收入及乘客總數已經發表了。由這個發表上看來。巴黎市內縱橫分佈的地下鐵道。一年間所有的乘客總數竟達十億人之譜。而金額則達十億二十萬法郎之多。因為戰火的關係。雖然令人想像該市的人口激減。可是就以現在的情形來說。假設巴黎市人口為四百萬。那麼全市民中每一個人。每年都平均合計乘坐地下鐵道的車輛的次數為一百五十回了。這個記錄。可以說是從前沒有的。尤其現在還有一種情形。更使地下鐵道得以繁榮。原來在戰前巴黎市上還有一種公共汽車在街頭馳騁。這種公共汽車簡直就是地下鐵道營業競爭上最大的勁敵。可是自從戰爭發生以後。因該種種的關係。公共汽車不得不停止營業。一般市民唯一的代步者。便是地下鐵道。因此。地下鐵道在戰敗以後的法國。更遇着繁昌的互步了。(謂生)

神象雜俎

人壽推算法

安第生氏曾發表過一個理論的人壽推算法。據他說。『欲知本命壽數。把父親。母親。祖父母和外祖父母六位尊人的歲數。享壽的年齡。加起來。再用六除。那末所得數目。準知和你能活到年齡。相差無幾歲的』上面這個定律。普通說來是很準確。這個數目。就是你應該活到的歲。這並不是卜巫之術。實在是一種理論的遺傳。是註定壽數的。惟一要素的學說。但也許不適合於特別的情形。像這六位尊人裡有不幸的事件而不是應享的年齡。那是不能用來計算你的壽數的。此外環境也有關係。所謂環境。包括你的飲食起居和你碰到的微菌。那也就是你如何得到體質上的遺傳和如何運用遺傳下來的體質。(山)

寂・寞

朋友們說我病了不。我不信。我喜歡寂寞。我總着小窗等待。望着傍晚的天。雲彩像山峯。也像流水。古寺的晚鐘帶來了黃昏的寂寞。

寂寞。帶給我與禮物。為她而贊美逝去的年華。她勾引我。到幻想的國度。甜蜜的源泉。夢樣的……

望着黃昏的藍空。星星在天閃灼。來吧。星星。伴我到天明。伴我永生。

開亮了燈。我的影兒伴着我。

去吧。伴着我的寂寞。(梅華)

・南洋與南美・

南十字星下的特殊氣象

無淸晨與黃昏 一日間有春夏秋冬

巴西一帶 尤為顯著

赤道以南的南十字星。實際上並無十字形像。乃係四個一等巨星組織而成者。四個巨星。相互對立。如用直線將四星順序連結。宛如一個四邊相等的正方形。如由正方形內拉成對角線。始能成為十字形狀。因西洋人民信仰耶穌者。非常之衆多。十字架的觀念已深深印入人心。故不曰南正方星。而名之曰南十字星。日人名為神武劍星。

最奇異的是南十字星下。與赤道接近的南洋。及南美洲一帶的國家。無論何國。其人民使用的字典之中均無晨昏二字。蓋赤道附近的天空之中。永遠無淸晨與黃昏之現像。例如正在夜色漆黑之際。突然間太陽由東方一出。即刻成為白晝。在未出太陽之前。漆黑如墨。絕無拂曉之現像。又如日落時。只要太陽沒入西空水平線之下。即刻黑闇如漆。絕無黃昏之現像。非若溫帶。由晝入夜。以及由夜入晝時。永遠有晨昏兩種現像。可作為晝夜中間之緩衝時間。再以溫度而論。赤道附近。雖係地球上極熱之地點。然而溫度之變化。特別激烈。每日均有一個溫度下降之時期。以夜間十二時左右。天氣最冷。實與吾國初冬之氣候無大差別。蓋赤道之氣候。變化急驟。一日之間。可區分為春夏秋冬四種現象。大抵由午前二時至八時。與吾國春季之氣候相等。由午前八時至午後二時。可稱之為夏季。正午時熱度過高。人如外出得日射病有喪失生命之虞。設若裸足行於地面之上。足部必燒成火傷。由午後二時至八時。溫度稍急降下。與吾國秋季之氣候約略相等。由午後八時至午前二時。突然變為冬季氣候。所以一入夜間。無論貧富貴賤。如無毛織棉被等禦寒寢具。必將因冷致疾。舉凡夜間因事外出者。均須預先着甲棉衣。赤貧之人往往因禦寒設備不足。以致喪失生命。此種現像以南美巴西國。最為顯著。熱帶人民的繁殖率。自始至終較遜於溫帶者。其主要原因。即氣候為之作祟也。(郭子薇)

扇 (續)

麥柴扇 這是把麥桿編織而成的。分量很輕。可是孔眼太多。扇起風來。並不十分大。這種扇子。也祇在鄉間流行。一般信佛的。都喜歡採用芭蕉扇。所以在廟宇附近時見賣麥柴扇的蹤跡。

摺扇 取其地位經濟用時可以張開。不用時便摺疊起來。摺扇分面骨兩部。面係紙料所做。有宣紙和白礬紙等多種。骨子普通都係竹製。水磨光潤后還有在兩旁加以竹刻的。但是也有用桃絲木。檀香木。象牙。白骨等項做的。

團扇 以前都是白紈所製。所以有『紈扇』之稱。在昔都是一般少年。和閨閣女子所持用扇的兩面。都有書畫。近日商戰競爭。一般規模較大的商店。往往以贈送紙質團扇為號召。一面印着畫。一面列着各該號的廣告。這種扇子。祇在家庭中扇用。持之出外。似有貽笑大方之譏。

緬甸最近發行的郵票

油丹扇 也是摺扇的一種。扇柄較短。骨子大都以桃絲木為之。扇面係塗黑色油紙做成。時用的人。以吃開口飯。若說書先生或唱滑稽的人們。或小生意人為多。

鵝毛扇 是把天鵝毛編織而成。其灰色者。是長江中一種水鳥毛。扇子體積。大概很長。扇柄都以骨製。考究的人。在扇柄下。或繫以佩玉。使用這種扇子的人。為學究紳士等。羽士輩更喜用之。大概他們敬佩諸葛亮的羽扇輕搖作風。而也想羽翼登仙。

孔雀翎 這種扇子。在內地不容易買到的。祇有大都市內的扇店內偶有數柄陳列着。這種扇子的人。唯一的使用人。是歌星舞女輩。她們用了這個扇子。配合着豔麗的服裝。至為美觀。一把價值。在五六百元之多。(子纓)

舊劇漫談

(戲園字號的意義)

(鰲廬)

當是弋皮黃各班全盛時期。各班主都是著名而最紅的角色。三慶班以程長庚為領袖。嵩祝成以張二奎為班首。四喜班以孫菊仙為班主。後來還有寶綬班程氏而掌三慶。所謂班者係指內務府所定在宮中演劇的班次。故其班名必須吉祥。三慶者取福祿壽之三種喜慶之事。四喜者四海騰歡也。嵩祝成者乃呼嵩慶祝也春臺者亦是表示萬物生發之意。後來又有小福壽。小丹桂等諸班。其班名無觀吉利語。

原來各班本為供奉內廷。在外演唱。原為習練。借茶園而為歸臺。所以不收戲價。僅收茶資。而演戲的茶園字號。更將表示吉利。尤其是得晉祿頌揚盛世昇平之意。大柵欄的慶樂園。取觀者聚樂也。廣樂園。取觀昇平之樂也。三慶園。祝皇上多福多壽多男子也。中和園。致中和天地位焉。萬物育焉。也是至著祝賀國治天下平之意。天樂園。普天同樂也。同樂園。與民同樂也。至若東安市場內的吉祥茶園。丹桂茶園更是將吉利話兒直接露出來了。這樣吉利名園。其意義大都是祝賀國運昌隆與人民歡樂。自入民國以來。黨派紛爭。大史專制羽翼。將一整國家務必分成四分五裂。於政治亦自標奇立異。主義各有不同。於是一般戲園的字號也要換點新潮流的彩色。什麼開明戲院。新新戲院。文明茶園。中央電影院。長安戲院。字號雖然是新穎。但是失去人民共同娛樂的意義。由這戲園字號上觀察。略可證明現時人民的思想遠不如前人瀟大了。

購物十則

(智仙)

管理家務之主婦。對購物者。實與家庭經濟上。有莫大之利益。並與家庭之繁茂。亦有相當之關係也。今列十則於下。以供參考。

一。思出購買之物品。記於手帳上。

二。所欲購之物。先審其品質優劣種別。價格之高低。

三。欲購買之物品時。先查問店員。價[illegible]如此。

四。不必要之物品。無論如何便宜決不買用。

五。勿為虛榮奢華之不適品。所利用。

六。物品須適合自己之條件。否則。即使用亦不適合。

七。作細密調查。[illegible]購買。

八。[illegible]斷決定。是否買入。[illegible]須自己判明良否。

九。賣店之信用。及對顧客之情形。宜詳查之。

十。買完便走。勿徘徊於店內。

名聯雜話

(趙智三)

鷹齋堂文存。『園翁曰余授一聯將來驗草堂中『富貴貧賤總難稱意知足即為稱意。山水花竹無恆主人得閒便是主人』。語云。『知足者常樂』。人若不知足。嘗見有患衣食之不贍者。總免饑寒。便思粱肉。既得粱肉。又思醇酒為他。掛肉作林。竊者極欲。終無底止。更有患功名利祿之不得者。豎目擡眉無一日不變形於色。噫！何其不思之甚耶？人生數十寒暑耳。如嘗苦惱一生。何如快樂一生耶？是以天地恆有佳山勝水名花美竹。曾不多見有閒者。為之主人。俗人既有閒。而志不及此。大多酒肉徵逐。沉湎於花天酒地之中。呼盧喝雉。顛倒於納垢藏汚之處。深堪浩歎矣！

古聯云『積德承鴻業。傳經裕燕謀』。『繼述箕裘惟孝友。傳家翰墨在詩書』。『欲高門第須為善。要好兒孫必讀書』。『立品定須成白璧。讀書何止到青雲』。『天[illegible]』。『不因果報方為善。豈為功名始讀書』。尤格言也。[illegible]覺超脫。

一句彌陀

(用上三十韻) (雨華軒主)

一句彌陀念何如。塵消古鏡禪盡除。生心自體效彌勒佳相原身是故予。本性不由他性顯。虛生爭及無生餘。無生生到生生處。六字圓通去有餘。

一句彌陀萬佛齊。蓮花開處是仙栖。分明淨土途非遠。直指西邦路向西。玉砌下鋪紅瑪瑙。金繩絕映碧琉璃。行行到金臺上。受記何須聖口題。

地上樂園 ・・巴里島素描・・

南洋荷印當地人婦女。非常愛好清潔。每日必二次三次實行沐浴。甚至入廁後。必須清洗身體。漱口。更換衣服。然後開始工作。

而印度裡夏族。大部分為回教徒。僅巴里島一帶為佛教徒。但佛教徒多數參加於印度教。所以稱彼等為印度教徒。亦無不可。

原來五百年以前荷印全土大體為印度教徒然自從商人以馬拉支加為中心。經營南洋一帶的貿易以來。『回教』始由阿拉比亞進展於爪哇海港占據了莫大勢力。其後回教徒的新興勢力逐漸次擴大。竟使以農業為主的封建國家馬交派王國衰敗滅亡。其勢力幾波及爪哇全土惟巴里島上居民。始終不肯信仰回教。至今。全島人民猶守着固有的印度教。

巴里島面積很小。人口達一百一十萬餘。風景絕佳。多山峰。湖沼。以及巖石深谷。尤其是高原地帶。更為涼爽。連年遊覽。觀光者。皆稱此島為『地上樂園』。巴里島婦人走路時。以頭頂物。此點似朝鮮女人。且裸胸露乳。半裸體的裝扮已成習慣。待人接物絕無羞色。

婦女們確信巴里島為『樂園地』。更迷信人死後靈魂界天。為善的男女。上天後。不久還能再生於『樂園地』。作惡不善的死後者。必須於天上徹底悔改劣根性不然。即無歸回『樂園』之可能。她們有了如此的自信所以天地雖大。樂土雖多彼等亦視若不知。尊巴里島為故土。至今。猶恪守舞蹈活。以特有的巴里島舞蹈歌劇。來作她們的無上享樂。

滿語教存

(五)

阿呼鼎噶(長子) 杏楼因(次子) 飛雅昂觚(老生子) 烏窩呵諸衣(養子)

鄂𪾢羅(孫) 楮衣。楮刺安。尼。鄂𪾢羅(曾孫) 伊刺煉。楮刺安。尼。鄂𪾢羅(元孫)

續瘍科秘錄

(本間和卿口授及門諸弟子筆述) (五十九) (客亭譯)

張氏醫通。以此方改名為桂枝附子湯。而用於破傷風。創口則按其病證之狀態可貼膏藥。醫。舌者應令其含筆管或箸之類。從小奔後變痙者。其治法亦與上述之手段同。但有瘀血者。還用桃核承氣湯。甲字湯之類。西洋之療治書。有再截創口。斷神經而得奇驗之說。予亦試截創口。使其擴大。或截指使落。至於再三。亦未奏寸效。畢竟因吾術之拙劣。不得其要領故歟。

痙病應用方

小續命湯(千金)治中風及腳弱又還用以理痙。

麻黃。防己。人參。黃芩。桂心。芍藥。甘草。芎藭。杏仁各一兩。防風兩半。附子二枚。生薑五兩。

右十二味煎服

倉公當歸湯(同上)治賊風口噤角弓反張。

當歸。防風各十八銖。獨活兩半。細辛五錢。麻黃三十銖。

右五味煎服

天麻湯(聖濟)治身痙風如板直漏身鞭強。

天麻五錢。羌活。人參。桂。白朮。麻黃。杏仁。附子。

右八味煎服

葛根湯。瓜蔞桂枝湯。大承氣湯。大青龍湯。走馬湯。葛根湯加虎杖萃無患子。葛根湯加朮附。阿芙蓉液。草兵丸。

奉天市大和區加茂町七番地
電話 長 二二 三四 四九 五六 九七番
森永製品北滿洲販賣株式會社

慶祝建國十周年
打倒英美 興隆東亞

麒麟牌麥酒 亞細亞牌麥酒 總・批發
麒麟麥酒株式會社奉天支店

化膿性疾患 最短期治療劑
知曉本劑之名者 已為征服淋病者也
本劑乃東亞唯一之「AZO」色素劑具有卓絕之殺菌力 更加以有消炎鎮疼之二大作用 竟獲得完璧治淋劑之定評 一次二片之簡單內服 確實能治癒及豫防各種淋病及化膿性疾患
(包裝) 三〇片 一〇〇片 三〇〇片
總發賣 鹽野義商店 大阪市東區道修町三丁目
鹽野義藥品株式會社 奉天市
塩野牌 脫爾淫淋片

本社廣告事務 請通電話 二一一八九七

淵宅家傳成藥

當年的幼兒保健 與衛護最危險的時令 就是現在！
虛弱的幼兒、固不待言、卽便是健康體質、平日生活、有時發覺異狀、毫勿遲疑、請急速服用這「救急」「治病」「保健」三大特色完全的良藥、以期早日復元、解除痛苦、根本強化體質增加自然的抗病力、化險為夷、使嬌兒的體育日益向上、此藥敢負完全責任！
主治 疳癖蟲積、夜啼不眠、睡裡着涼消化不良、食傷腹瀉、吐奶綠便突發怪熱、天花紅疹、發熱炎症急劑失氣、搐搦眩暈、虛弱兒
藥價 自三至二角圓
各埠大藥房皆有出售
小兒良藥 樋屋奇應丸
大阪天滿 本舖 樋屋合資會社

前門牌 無上上品
徐徐吸之 細細辨之 益覺此烟之妙

梅毒特效
人類的救星 驅梅之霸王
梅毒從此擊滅 大快人心
去毒比斯
各大藥房均有出售

警報
治淋特效
淋病患者，請勿遲疑：這是淋藥中最被人歡迎的特效藥，治男女淋病，不分輕重，服至兩三天，就有斷根的靈驗・因本品對於消退疼痛，殺滅淋菌！迅速而的確，並無副作用・請用吧！最可靠！這眞是從古以來空前的發明，醫界底奇蹟，人類底救星！
包裝：24片 (各地藥房均售)
治尿劑
滿洲柳韓公司